

【表紙】

【提出書類】 有価証券報告書

【根拠条文】 金融商品取引法第24条第1項

【提出先】 関東財務局長

【提出日】 2023年5月19日

【事業年度】 第27期(自 2022年3月1日 至 2023年2月28日)

【会社名】 株式会社イオンファンタジー

【英訳名】 AEON Fantasy Co.,LTD.

【代表者の役職氏名】 代表取締役社長 藤原 徳也

【本店の所在の場所】 千葉県千葉市美浜区中瀬一丁目5番地1

【電話番号】 043(212)6203(代表)

【事務連絡者氏名】 取締役兼常務執行役員 管理統括兼リスクマネジメント担当
井関 義徳

【最寄りの連絡場所】 千葉県千葉市美浜区中瀬一丁目6番地

【電話番号】 043(212)6203(代表)

【事務連絡者氏名】 取締役兼常務執行役員 管理統括兼リスクマネジメント担当
井関 義徳

【縦覧に供する場所】 株式会社東京証券取引所
(東京都中央区日本橋兜町2番1号)

第一部 【企業情報】

第1 【企業の概況】

1 【主要な経営指標等の推移】

(1) 連結経営指標等

回次	第23期	第24期	第25期	第26期	第27期
決算年月	2019年2月	2020年2月	2021年2月	2022年2月	2023年2月
売上高 (千円)	74,243,571	73,492,760	46,116,449	60,170,526	72,690,638
経常利益又は経常損失 () (千円)	4,299,628	2,387,388	7,719,532	3,385,152	1,318,081
親会社株主に帰属する 当期純利益又は 親会社株主に帰属する 当期純損失 () (千円)	1,865,053	325,107	9,277,016	4,507,664	3,376,595
包括利益 (千円)	1,820,294	641,620	9,422,810	4,487,715	3,505,276
純資産額 (千円)	29,220,181	27,128,638	16,922,707	11,841,771	8,138,352
総資産額 (千円)	48,891,430	55,739,580	53,961,921	51,235,496	46,917,307
1株当たり純資産額 (円)	1,449.36	1,348.77	844.86	591.51	401.98
1株当たり当期純利益又は 1株当たり当期純損失 () (円)	94.58	16.47	469.51	228.07	170.82
潜在株式調整後 1株当たり当期純利益 (円)	94.33	-	-	-	-
自己資本比率 (%)	58.5	47.8	30.9	22.8	16.9
自己資本利益率 (%)	6.6	1.2	42.8	31.8	34.4
株価収益率 (倍)	28.0	-	-	-	-
営業活動による キャッシュ・フロー (千円)	9,588,990	10,271,056	183,579	6,176,752	9,057,758
投資活動による キャッシュ・フロー (千円)	12,069,007	10,849,726	6,964,857	7,091,244	4,845,571
財務活動による キャッシュ・フロー (千円)	1,862,258	96,686	8,445,647	1,395,130	4,379,854
現金及び現金同等物の 期末残高 (千円)	4,533,764	4,132,140	5,718,115	5,986,843	6,058,627
従業員数 (名)	5,311	4,115	4,695	4,140	4,361
[ほか、平均臨時雇用者数]	[3,615]	[3,530]	[2,823]	[3,040]	[3,071]

- (注) 1. 第24期から第27期までの潜在株式調整後1株当たり当期純利益については、潜在株式は存在するものの、1株当たり当期純損失であるため記載しておりません。
2. 第24期から第27期までの株価収益率については、1株当たり当期純損失であるため記載しておりません。
3. 「収益認識に関する会計基準」(企業会計基準第29号 2020年3月31日)等を当連結会計年度の期首から適用しており、当連結会計年度に係る主要な経営指標等については、当該会計基準等を適用した後の指標等となっております。

(2) 提出会社の経営指標等

回次	第23期	第24期	第25期	第26期	第27期
決算年月	2019年2月	2020年2月	2021年2月	2022年2月	2023年2月
売上高 (千円)	59,153,154	59,856,002	38,227,392	50,410,177	58,824,601
経常利益又は経常損失() (千円)	4,376,638	4,450,576	5,958,625	1,007,717	3,669,081
当期純利益又は 当期純損失() (千円)	1,673,180	552,683	8,794,198	5,505,843	3,938,874
資本金 (千円)	1,759,789	1,785,403	1,798,427	1,806,987	1,806,987
発行済株式総数 (株)	19,728,325	19,751,625	19,762,025	19,768,825	19,768,825
純資産額 (千円)	29,083,796	27,550,220	17,972,901	11,873,837	7,736,820
総資産額 (千円)	36,827,900	37,582,485	40,564,583	40,988,712	43,925,833
1株当たり純資産額 (円)	1,468.63	1,391.53	907.08	599.10	389.81
1株当たり配当額 (うち1株当たり中間配当額) (円)	50 (25.00)	50 (25.00)	30 (15.00)	20 (15.00)	10 (5.00)
1株当たり当期純利益又は 1株当たり当期純損失() (円)	84.85	27.99	445.08	278.57	199.27
潜在株式調整後 1株当たり当期純利益 (円)	84.62	-	-	-	-
自己資本比率 (%)	78.7	73.1	44.2	28.9	17.5
自己資本利益率 (%)	5.8	2.0	38.7	37.0	40.3
株価収益率 (倍)	31.2	-	-	-	-
配当性向 (%)	58.9	-	-	-	-
従業員数 [ほか、平均臨時雇用者数] (名)	454 [3,615]	473 [3,530]	501 [2,823]	766 [3,040]	780 [3,071]
株主総利回り (%)	54.7	39.5	53.9	42.9	59.1
(比較指標：配当込みTOPIX) (%)	(92.9)	(89.5)	(113.2)	(117.0)	(127.0)
最高株価 (円)	7,210	3,390	2,597	2,593	3,815
最低株価 (円)	2,252	1,833	1,192	1,700	1,789

- (注) 1. 第24期から第27期までの潜在株式調整後1株当たり当期純利益については、潜在株式は存在するものの、1株当たり当期純損失であるため記載しておりません。
2. 第24期から第27期までの株価収益率及び配当性向については、1株当たり当期純損失であるため記載しておりません。
3. 最高株価及び最低株価は、2022年4月4日より東京証券取引所(プライム市場)におけるものであり、それ以前は東京証券取引所(市場第一部)におけるものであります。
4. 「収益認識に関する会計基準」(企業会計基準第29号 2020年3月31日)等を当事業年度の期首から適用しており、当事業年度に係る主要な経営指標等については、当該会計基準等を適用した後の指標等となっております。

2 【沿革】

年月	事項
1997年2月	ショッピングセンター内の室内ゆうえんち事業を目的として、千葉県千葉市美浜区中瀬一丁目5番地1に株式会社イオンファンタジーを資本金5千万円で設立
1997年3月	ジャスコ株式会社(2001年8月21日付でイオン株式会社に社名変更)より58店舗を譲受け、営業を開始
1999年11月	名古屋みなと店開店をもって直営店舗100店舗を達成
2002年2月	日本証券業協会(現東京証券取引所JASDAQ)に登録
2003年11月	東京証券取引所市場第二部に上場
2005年2月	東京証券取引所市場第一部銘柄に指定
2005年7月	石巻東店開店をもって直営店舗200店舗を達成
2006年3月	株式会社マイカルクリエイトの全株式を取得
2006年8月	株式会社マイカルクリエイトを吸収合併(直営店舗数298店舗)
2006年9月	大日店開店をもって直営店舗300店舗を達成
2007年9月	永旺幻想(北京)児童遊楽有限公司(現・永旺幻想(中国)児童遊楽有限公司)を設立
2009年7月	ファンタジースキッズガーデンを与野店にて開始
2011年3月	AEON FANTASY (MALAYSIA) SDN. BHD. を設立
2012年5月	AEON Fantasy (Thailand) Co., Ltd. を設立
2013年10月	国内及び海外の店舗名をモーリーファンタジーに統一
2013年11月	中国(広東省)中山興中広場店開店をもって400店舗を達成
2014年5月	AEON FANTASY GROUP PHILIPPINES, INC. を設立
2014年11月	PT. AEON FANTASY INDONESIA を設立
2014年12月	タイUDタウン店開店をもって500店舗を達成
2015年6月	株式会社ファンフィールドと合併
2016年4月	フィリピン ロビンソンタグム店をもって「イオンファンタジー キッズーナ」100店舗を達成
2016年5月	モーリーファンタジー出雲店開店をもって800店舗を達成
2017年7月	AEON FANTASY VIETNAM CO., LTD. を設立
2022年4月	東京証券取引所プライム市場を選択
2022年10月	世界で1,000店舗を達成

3 【事業の内容】

当社グループは当社、連結子会社7社で構成され、各社が営んでいる主な事業内容と当該事業に係る位置づけは、次のとおりであります。

(国内事業)

国内事業は当社1社で構成されており、当社はイオングループ及びその他のディベロッパーが運営するショッピングセンター内において、遊戯施設（ファミリー向けアミューズメント施設及びプレイグラウンド施設等）を展開しております。

(中国事業)

中国事業は、1社で構成されており、中国においてイオングループ及びその他のディベロッパーが運営するショッピングセンター内で遊戯施設の設置運営を行っております。

(アセアン事業)

アセアン事業は、6社（うち純粋持株会社1社）で構成されており、マレーシア、タイ、フィリピン、インドネシア、ベトナムにおいてイオングループ及びその他のディベロッパーが運営するショッピングセンター内において遊戯施設の設置運営を行っております。

当社の親会社は純粋持株会社イオン株式会社であります。GMS（総合スーパー）事業を核とした小売事業を中心として総合金融、ディベロッパー、サービス・専門店等の各事業を複合的に展開しております。

このようなイオングループの事業の中で、当社はサービス事業に区分され、主としてショッピングセンター内遊戯施設の運営を行っております。

以上述べました事項を事業系統図に示すと次のとおりであります。

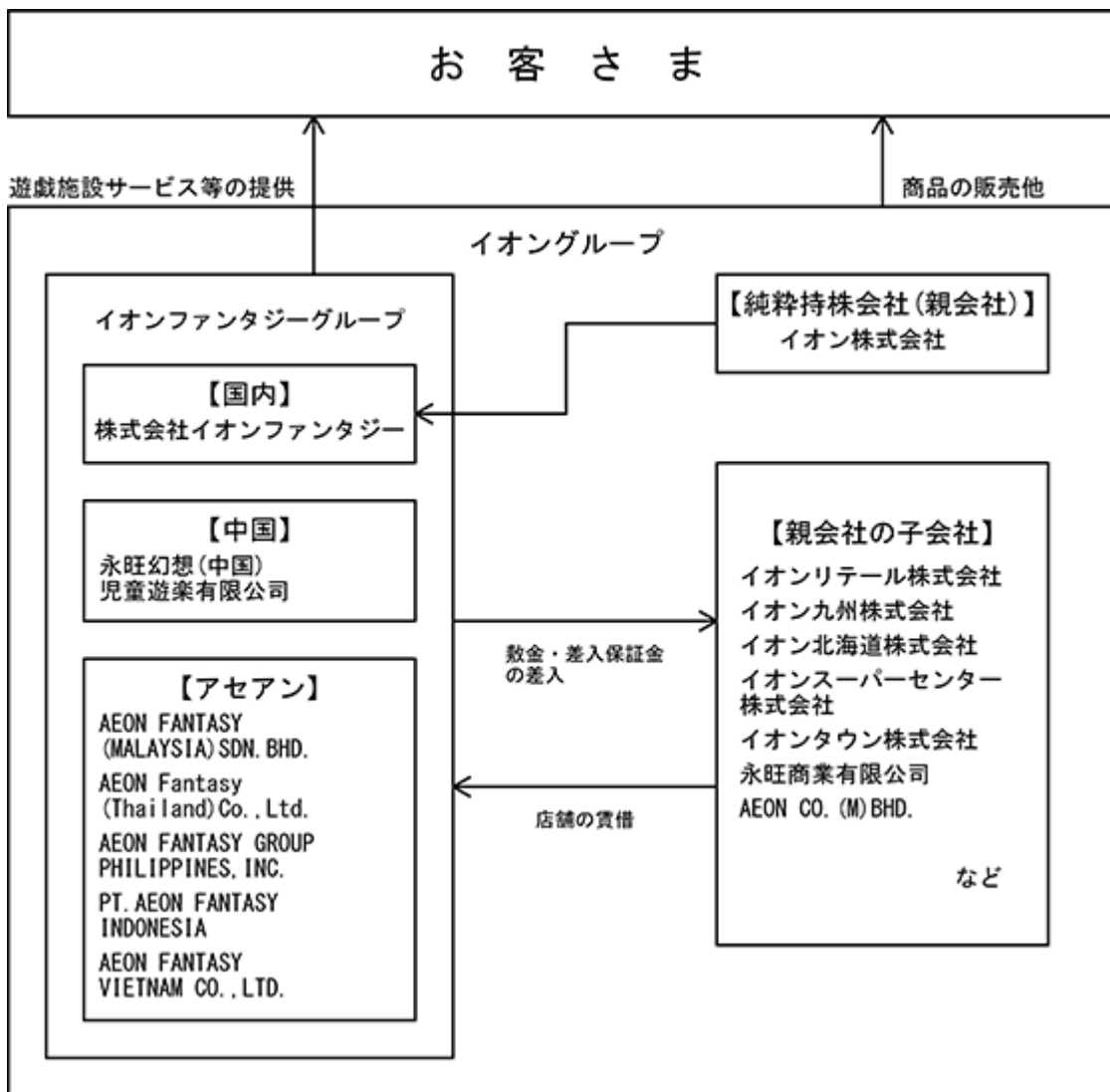

4 【関係会社の状況】

親会社

名称	住所	資本金 (千円)	主要な事業内容	議決権の 被所有割合 (%)	関係内容
イオン株式会社	千葉県千葉市 美浜区	220,007,994	純粋持株会社	65.92 (2.52)	商標使用

(注) 1. イオン株式会社は有価証券報告書を提出しております。

2. 議決権の被所有割合の()内は、内書で間接所有の被所有割合であります。

連結子会社

名称	住所	資本金又は 出資金	主要な事業内容	議決権の 所有割合 (%)	関係内容
永旺幻想(中国) 児童遊楽有限公司	中国 北京市	7,910,000 千円	サービス業	100.00	業務指導・資材の販売 債務保証・資金の貸付 役員の兼任1名
AEON FANTASY (MALAYSIA)SDN.BHD.	マレーシア クアラルンプール	44,000 千リンギット	サービス業	80.00	業務指導・資材の販売 債務保証・資金の貸付 役員の兼任1名
AEON Fantasy (Thailand)Co.,Ltd.	タイ バンコク	553,283 千バーツ	サービス業	100.00 (51.00)	業務指導・資材の販売 債務保証・資金の貸付 役員の兼任1名
AEON Fantasy Holdings (Thailand)Co.,Ltd.	タイ バンコク	123,503 千バーツ	純粋持株会社	100.00 (51.00)	-
AEON FANTASY GROUP PHILIPPINES, INC.	フィリピン マニラ	700,000 千ペソ	サービス業	100.00	業務指導・資材の販売 債務保証・資金の貸付 役員の兼任1名
PT.AEON FANTASY INDONESIA	インドネシア ジャカルタ	4,600 千ドル	サービス業	100.00	業務指導・資材の販売 債務保証・資金の貸付 役員の兼任1名
AEON FANTASY VIETNAM CO.,LTD.	ベトナム ホーチミン	6,272 千ドル	サービス業	65.00	業務指導・資材の販売 債務保証・資金の貸付

(注) 1. 議決権の所有割合の()内は、内書で間接所有の所有割合であります。

2. 永旺幻想(中国)児童遊楽有限公司、AEON FANTASY(MALAYSIA)SDN.BHD.、AEON Fantasy(Thailand)Co.,Ltd.、AEON Fantasy Holdings(Thailand)Co.,Ltd.、AEON FANTASY GROUP PHILIPPINES, INC.、PT.AEON FANTASY INDONESIA、AEON FANTASY VIETNAM CO.,LTD.は特定子会社であります。

5 【従業員の状況】

(1) 連結会社の状況

2023年2月28日現在

セグメントの名称	従業員数(名)
国内事業	780[3,071]
中国事業	1,284
アセアン事業	2,297
合計	4,361[3,071]

(注) 従業員数は就業人員(当社グループからグループ外への出向者を除き、グループ外から当社グループへの出向者を含む)であり、パートナー社員(パートタイマー)の人数は、1日8時間で換算した年間の平均人数を[]内に外数で記載しております。

(2) 提出会社の状況

2023年2月28日現在

区分	従業員数(名)	平均年齢	平均勤続年数	平均年間給与(円)
正社員	757	43才11ヵ月	15年2ヵ月	4,311,260
契約社員	23	63才8ヵ月	27年5ヵ月	3,530,108
合計	780[3,071]	44才6ヵ月	15年6ヵ月	4,288,314

(注) 1. 契約社員とは、1年毎に雇用契約を更新する嘱託社員であります。
 2. 従業員数は就業人員(当社から社外への出向者を除き、社外から当社への出向者を含む)であり、パートナー社員(パートタイマー)の人数は、1日8時間で換算した年間の平均人数を[]内に外数で記載しております。
 3. 平均年間給与は、賞与及び基準外賃金を含んでおります。

(3) 労働組合の状況

当社の労働組合はイオンファンタジー労働組合と称し、2023年2月28日現在 4,013名であります。なお、労使関係は円満に推移しており、特記すべき事項はありません。

なお、連結子会社には、労働組合はありません。

第2 【事業の状況】

1 【経営方針、経営環境及び対処すべき課題等】

記載事項のうち将来に関する事項は、当連結会計年度末において判断したものであります。

(1) 成長拡大への取組み

当社グループを取巻く環境は、日本国内の少子化によるマーケット縮小、モノからコトへの消費の変化及び価値の多様化に加え、ウクライナ紛争に起因するエネルギーコスト増加や国内人口減少等による人件費増、気候変動と社会の環境並びに企業姿勢への意識の高まり等、新たな変化が表れており成長拡大に向けてはこれらの対応が急務となっております。

当社グループは経営課題として、「市場の変化に合わせた自らの変革」を掲げ、社会への存在意義を明確にした「パーパス」及び、「サステナビリティ方針」を示し、その具現化として、あそびながら自然を学べる屋内遊戯施設「ちきゅうのにわ」を2023年3月に首都圏にオープンいたしました。更に2023年7月には、山梨県に屋外での体験価値創造施設「ミューの森」をオープン予定としており、持続可能な社会への貢献と企業価値向上の実現に向け邁進してまいります。

また中期経営計画の最終年度として、4つの主要施策「あそび場の進化と拡大」、「ポートフォリオマネジメント経営」、「フルデジタル化」、「成長を支える人財・組織・風土改革」を推進し、国内、アセアン、中国を基軸とした持続的な成長と高い収益性を目指し取り組んでまいります。

(国内事業)

国内事業では、顧客の新たな期待価値に対応した事業・業態の進化を推進してまいります。あそびの専門性に特化した業態である「カプセルトイ専門店」「プライズ専門店」については、お客様からの高い支持を受け、昨年度に引き続き拡大を進めます。また、商業施設内に従来のアミューズメント機能である「モーリーファンタジー」に加え、「学童+子どもクリニック+休憩ラウンジ」等を併設した「多機能型エデュテイメント施設」の展開を開始します。更に、お子さまが一人で利用できる「スキッズガーデン」は、単独出店での専門店化を推進し、子どもとその家族向け、「あそびを通じた子どもの成長と子育て支援」の提供価値を高めてまいります。

オンライン分野では「モーリーオンライン（オンラインクレイゲーム）」「モーリーオンラインスクラッチ」の拡大を推進します。そのほか会員のデジタル化、イオングループとの会員IDの共通化、フルデジタル化による後方作業の効率化、省力化を図り、事業収益力向上を目指してまいります。

(中国事業)

中国事業では、政府によるゼロコロナ政策の影響（店舗営業停止）により、一時的な業績低下がみられたものの、上記政策停止以降の商業施設の営業再開に伴い、消費動向も生活必需品の需要が充足し、コト消費である「あそび」の需要拡大に推移すると共に業績回復へと移行しつつあります。また新型コロナウイルス感染症の心理的影響は、国民の「健康」に対する意識を強め、「運動関連産業」の市場拡大へ波及しています。こうした環境に対応し、次世代の成長に向け「運動・健康」をテーマにした業態「モーリー遊育運動館」を拡大してまいります。また、今後、競合モデルと差別化を図りやすい「プレイグラウンド」モデルを新規出店や店舗活性化の機会に拡大してまいります。更に、高ROIモデルとしてCSC（小規模SC）やスーパーへの出店も積極的に進めてまいります。また、収益チャネルの多面化を目指し、ECサイトでのファミリー向け物販販売サービスを推進してまいります。

(アセアン事業)

アセアン事業では、コロナ収束後急速に「あそび」へのニーズや需要が高まり、各国共に業績は回復から拡大へと変化しております。このような需要増加に応えるため、主力業態であるキッズーナに加え、プレイグラウンドのローカライズ化を進め、地域所得と施設規模別に出店業態をパターン化することにより収益向上を図り、商業施設の出店パターンフォーマットに対応した業態開発を進めてまいります。また新たな取り組みとして、デジタル体験型プレイブランドモデルの開発、リデンブション機能や知育コーナーの拡大、オンライン分野への取り組みとしては、「あそびのポータルサイト」（タイランド）を推進し、収益拡大を目指してまいります。アセアン事業においては、国別の人口動態、経済成長、イオングループの出店戦略を踏まえ、経営資源の配分に優先順位と強弱をつけた成長戦略を計画してまいります。

(2) 経営上の目標の達成状況を判断するための客観的な指標等

当社グループの経営上の目標の達成状況を判断するための客観的な指標（以下、「KPI」という。）は営業利益、ROE、自己資本比率であります。2023年度の目標値は売上高862億円、営業利益40億円、ROE6.9%、自己資本比率17.0%であります。当該KPIの各数値については有価証券報告書提出日現在において予測できる事情等を基礎とした合理的な判断に基づくものであり、その達成を保証するものではありません。

(3) ダイバーシティの推進

当社の持続的成長に向けた重要課題の1つに「従業員がいいきと働ける組織づくり」を特定しました。その実現に向けた取り組みの一環として、多様な価値観を活かす「ダイバーシティ&インクルージョン」を進め、2030年の目標を「国内外女性課長職以上比率50%」「障がい者雇用率5%」に設定し、取り組んでおります。

また、こどもの“えがお”を追求する企業として、男女問わずみんなが子育てを楽しむことができる会社を目指しており、男性育児休暇取得率100%を目標に、これまで導入した制度に加え、育児休暇取得を促進する「はぐくみ休暇」などを導入。このような取り組みの結果、当期は令和4年度「千葉県男女共同参画推進事業所表彰」において知事賞を受賞しました。今後も、子どもとそのファミリーの“えがお”のために、ダイバーシティ&インクルージョンを推進してまいります。

2 【事業等のリスク】

当社グループの事業展開、経営成績その他に関してリスク要因となる可能性があると考えられる主な事項、並びに必ずしも事業上のリスクに該当しない事項についても、投資者の投資判断上重要であると考えられる事項については、投資者に対する情報開示の観点から積極的に開示しております。

なお、当社グループは、これらのリスクの可能性を認識した上で、前述の「1 経営方針、経営環境及び対処すべき課題等」に記載の施策などにより、発生回避、発生した場合の対応に努める所存であります。

記載事項のうち将来に関する事項は、当連結会計年度末において判断したものであります。

(1) 業界における持続的な低迷のリスク

当社グループは、日本、中国、マレーシア、タイ、フィリピン、インドネシア及びベトナムにおいてショッピングセンター内遊戯施設の設置運営を事業とし、主に3才から7才の子どもたちを対象に展開しており、その収益は国内市場に大きく依存しております。日本のアミューズメント業界は2015年より市場規模は改善傾向であるものの、余暇市場の多様化や家庭用ゲームの普及、スマートフォンを使用したゲームアプリの人気などによりピーク時より約3割減少しております。さらに直面している少子化問題により、当社グループ施設を利用する子どもたちが減少する可能性があります。これらにより、当社グループの業績が低迷する可能性があります。

(2) 競争の激化に関するリスク

当社グループは、ショッピングセンター内に店舗し、遊戯施設を運営しております。同じ出店形態を主体とする企業と競合しており、さらに最近では、単独の出店形態を主体とする企業もショッピングセンター内への出店を積極的に進めております。これら競合する企業は、当社グループの施設より広い面積で、子どもたちを中心とした家族も対象として、同一又は近隣ショッピングセンターへの出店を加速させております。このような競争の激化は、当社グループの出店戦略及び業績に影響を及ぼす可能性があります。

(3) 感染症発生及び拡大のリスク

当社グループは、ショッピングセンター内に店舗し主に3才から7才の子どもを対象とした遊戯施設を運営しております。感染症が発生した場合、子どもたちが多く集まる施設への来店が減少し、当社グループ施設への来店も減少することが考えられます。さらに感染が拡大した場合、当社グループ施設が臨時休業せざるを得ない状況となることが考えられます。2020年に発生した新型コロナウイルスの感染拡大により、当社グループ施設は、国内、中国及びアセアンにおいて、臨時休業することになり、当社グループの業績に影響を及ぼしました。新型コロナウイルスの感染がさらに続く場合は、来店するお客さまの減少が続くなど当社グループの業績への影響がさらに大きくなる可能性があります。

当社グループでは、当該リスクの低減を図るため、専門家の科学的根拠に基づく助言と最新の知見による「イオン新型コロナウイルス防疫プロトコル」に準拠し、お客さま及び従業員への感染防止対策に努めております。

(4) イオングループ内出店の状況

当社グループはイオングループの一員であり、グループ内外のショッピングセンターにおける遊戯施設の運営を行っています。2023年2月28日現在における直営店1,035店舗のうち、イオングループのショッピングセンター内店舗数は633店舗となっております。したがって、今後、イオングループの属する業界を取り巻く環境変化や業界再編等で、集客力が変動した場合には、当社グループの業績も影響を受ける可能性があります。

当社グループでは、当該リスクの低減を図るため、ターミナル型商業集積、ホームセンター複合への業態開発を推進し、イオングループ外への出店を加速してまいります。

(5) 消費税率引き上げに伴うリスク

消費税率が引き上げられると個人消費が一時的に落ち込む可能性があります。とりわけレジャーや娯楽への支出は最優先で抑えられ、さらに税率が引き上げられた場合は、長期的に抑制される可能性があります。これにより、当社グループの業績に影響を及ぼす可能性があります。

(6) 海外事業の展開に関するリスク

当社グループは、中国、マレーシア、タイ、フィリピン、インドネシア及びベトナムにおいて事業を展開しております。海外における事業活動は、経済成長の動向や為替相場の変動に加えて、投資、貿易、外貨、税及び営業許可に関する法的規制の変更、生活習慣の相違、労使関係及びその他の政治的・社会的要因により、影響を受ける可能性があります。また当社グループの施設に類似したプレイグラウンド施設が増加しており、今後、さらに競争が激化することにより、当社グループの業績に及ぼす影響が大きくなる可能性があります。

当社グループでは、当該リスクの低減を図るため、海外展開にあたっては、採算性、市場拡大余地、為替変動リスク、税及び営業許可に関する法的規制等を慎重に検討し総合的に判断することとしております。

(7) アミューズメント施設運営に関する法的規制のリスク

国内のアミューズメント施設運営業務は、「風俗営業等の規制及び業務の適正化等に関する法律」(以下、「風営適正化法」という)の第2条第一項第5号に基づき、都道府県公安委員会の営業許可を受けることが必要な場合があります。その内容は、施設開設及び運営に関する許認可申請制度、営業時間の制限、入場者の年齢による制限、遊技料金等の規制、施設の構造・内装・照明・騒音等に関する規制事項等であります。

当社グループは2023年2月28日現在、国内直営609店舗のうち101店舗で「風営適正化法」の許認可に基づき営業を行っています。許認可対象外の店舗は、「風営適正化法」第2条第一項第5号の政令で定められた対象外施設に該当する「大規模小売店舗内の区画された施設」であり、()主に小売業に集来する顧客が利用するものであること、()営業時間が小売部分と同一であること、()当該施設の外部から当該施設の内部を容易に見通すことができること等により、関係諸官庁より許認可対象外施設であると判断されたものであります。今後も、当社グループは「風営適正化法」の規制を遵守し、施設の設置及び運営をしておりますが、許認可店舗の営業活動は一部制限されており、対象外店舗であっても法的規制の変更により、許認可対象店舗となる可能性があります。

さらに、許認可対象店舗が増えていく場合は、当社グループの業績に影響を及ぼす可能性があります。

(8) 人材の確保と育成に関するリスク

当社グループが目指す「安全・安心な店作り」を行うために、子どもたちへのフレンドリーな接客や楽しいイベントの提供及び迅速正確なオペレーションができる人材を採用・育成することが重要な課題となっております。最近において、すでに人材確保が困難な雇用環境となっており、必要な人材を確保できない場合、店舗の運営に支障をきたす可能性があり、当社グループの業績に影響を及ぼす可能性があります。

(9) 個人情報の取り扱いに関するリスク

当社グループは、一部会員制度の情報など業務上必要な個人情報を保有しております。これら個人情報に関しては、社内規程を制定し必要な教育を実施するなど重要性を全員に周知し、その取り扱いには十分留意しておりますが、当該情報が外部に流出した場合には、当社グループへの信頼が低下することなどにより、当社グループの業績に影響を及ぼす可能性があります。

(10) その他の法的規制等に関するリスク

当社グループの事業内容に関連して、不当景品類及び不当表示防止法、食品衛生法等の法令による規制を受ける場合があります。これらの法的規制が変更された場合、店舗の営業活動に影響を及ぼし、当社グループの業績に影響を及ぼす可能性があります。

3 【経営者による財政状態、経営成績及びキャッシュ・フローの状況の分析】

当連結会計年度における当社グループの財政状態、経営成績及びキャッシュ・フローの状況の概要並びに経営者の視点による当社グループの経営成績等の状況に関する認識及び分析・検討内容は次のとおりであります。

なお、文中の将来に関する事項は、当連結会計年度末現在において判断したものであります。

(1) 経営成績

<連結業績>

当社は2022年4月に、「こどもたちの夢中を育み、“えがお”あふれる世界をつくる。」というパーパスを策定いたしました。同時に、サステナビリティ方針も策定し、持続可能な社会への貢献と企業価値向上の実現に向け、事業活動を推進しております。

当連結会計年度（2022年3月1日～2023年2月28日）における当社及び連結子会社の連結業績は、売上高が726億90百万円（前期比20.8%増）、営業利益は8億49百万円（前期営業損失34億8百万円）、経常利益は13億18百万円（前期経常損失33億85百万円）、親会社株主に帰属する当期純損失は33億76百万円（前期親会社株主に帰属する当期純損失45億7百万円）となりました。当期の売上高は前期から20.8%増、営業利益は42億57百万円の改善となりました。特別損失として、主に中国事業の不採算店舗及び閉店に伴う減損損失21億65百万円、営業活動の一時休業に伴う店舗休止損失11億24百万円を計上しました。

国内事業は好調なトレンドが続いており、第4四半期連結会計期間の売上高は161億27百万円となり、第4四半期会計期間としては過去最高を更新いたしました。売上構成比の高いプライズ部門が年間を通じて好調に推移し、カプセルトイ部門では専門店（TOYS SPOT PALO）を年間で過去最多となる75店舗を新規出店し、売上が拡大いたしました。

中国事業は当期においてゼロコロナ政策の行動規制により休業店舗が発生していましたが、政策が解除された12月より全店営業再開となりました。

アセアン事業は2022年3月以降、各国の規制が解除されると回復傾向となり、当期は売上高と営業利益ともに過去最高を更新いたしました。

店舗数については、当期の新規出店142店舗、閉店40店舗となり、2023年2月末で国内609店舗、海外435店舗、合計1,044店舗（直営店1,035店舗、F C等9店舗）となりました。

<セグメント別業績>

(国内事業)

国内事業は上半期において全国的に新型コロナウイルスの感染者が大幅に増加し影響を受けましたが、9月以降は2019年度水準を超えて推移いたしました。第4四半期連結会計期間の営業利益は14億5百万円と黒字となり、3年ぶりに年間でも黒字を達成いたしました。

当期は、戦略的小型店「TOYS SPOT PALO（カプセルトイ専門店）」と「PRIZE SPOT PALO（プライズ専門店）」の出店を加速させ、年間102店舗の新規出店を行いました。特にカプセルトイ部門は、専門店展開前の2019年2月期連結累計期間比で約6倍に成長いたしました。

国内事業の好調な業績を牽引しているプライズ部門では、最大商戦となる1月に小さなお子さまに大人気の「パウパトロール」等の当社限定景品がヒットした結果、当部門の売上高既存店前年同期比は第4四半期連結会計期間117.0%（2019年同期比118.5%）、年間では114.1%（2019年同期比110.8%）となりました。

コロナ禍の影響で売上が低下しているメダル部門では、下半期からの回復を受け、2月中旬より「1万円でメダル1万枚」のイベントを実施し売上の確保に努めました。

このような取り組みの結果、第4四半期会計期間の売上高合計は2019年度を7.8%上回り、第4四半期会計期間としては過去最高を更新いたしました。

当期は、モーリーファンタジーを10店舗出店、カプセルトイ専門店とプライズ専門店を計102店舗出店、温浴施設OYUGIWA 1店舗を新規出店する一方、不採算店舗等21店舗（直営店19店舗、F C等2店舗）を閉店し、2023年2月末で609店舗となりました。

以上の結果、国内事業における当期の業績は、売上高588億24百万円（前期比16.7%増）、営業利益24億2百万円（前期営業損失16億円）となりました。

(中国事業)

中国事業は12月6日にゼロコロナ政策が解除され、12月11日より全店営業再開となりましたが、感染が急拡大したため営業再開直後の売上は低迷しました。12月下旬から春節にかけて緩やかに回復し始めましたが、第4四半期連結会計期間の売上高既存店前年同期比74.4%となりました。年間を通じてゼロコロナ政策の規制により休業店舗が発生していた影響で、当期の売上高既存店2019年同期比は60.7%と大変厳しい結果となりました。

当期は、直営6店舗、F C 1店舗を新規出店する一方、不採算店舗等11店舗を閉店し、2023年2月末の店舗数はF C 6店舗を含め195店舗となりました。

以上の結果、中国事業における当期の業績は、売上高48億58百万円(前期比37.1%減)、営業損失27億82百万円(前期営業損失12億30百万円)となりました。

(アセアン事業)

アセアン事業では休業規制中にSNSによるプロモーションやイベントの強化、接客のスキルアップに取り組んだ結果、2022年3月以降各国で営業規制が緩和され始めると売上が急回復し、第4四半期連結会計期間の売上高既存店2019年同期比は148.1%となりました。最も好調なマレーシアではコロナ禍でも投資や従業員教育を継続し、他社と差別化を行ったことが売上に繋がり、第4四半期連結会計期間の売上高既存店2019年同期比163.1%となりました。

当期の売上高既存店2019年同期比はマレーシア126.1%、フィリピンでは同127.3%、ベトナムでは同126.4%となり、この3カ国がアセアン事業を牽引いたしました。このような結果、アセアン事業における当期の売上高、営業利益はともに過去最高を更新いたしました。

当期は、22店舗を新規出店する一方、不採算店舗8店舗を閉店し、2023年2月末の店舗数はF C 3店舗を含め240店舗となりました。

以上の結果、アセアン事業における当期の業績は、売上高90億34百万円(前期比328.3%増)、営業利益12億20百万円(前期営業損失5億76百万円)となりました。

(仕入及び販売の状況)

当社グループの主な事業は、ショッピングセンター内遊戯施設の設置運営であり、「仕入及び販売の状況」については、セグメントごとに品目別又は部門別に記載しております。

仕入実績

セグメントごとの品目別仕入実績は、次のとおりであります。

セグメントの名称	前連結会計年度 (自 2021年3月1日 至 2022年2月28日)		当連結会計年度 (自 2022年3月1日 至 2023年2月28日)	
	仕入高(百万円)	構成比(%)	仕入高(百万円)	構成比(%)
(国内事業)				
商品	5,681	39.0	7,206	41.2
貯蔵品	7,653	52.5	8,529	48.8
遊戯施設関係	13,334	91.5	15,736	90.0
その他	106	0.7	0	0.0
小計	13,441	92.2	15,736	90.0
(中国事業)				
商品	281	1.9	203	1.2
貯蔵品	684	4.7	533	3.1
遊戯施設関係	965	6.6	736	4.2
小計	965	6.6	736	4.2
(アセアン事業)				
商品	67	0.5	284	1.6
貯蔵品	95	0.7	728	4.2
遊戯施設関係	163	1.1	1,012	5.8
小計	163	1.1	1,012	5.8
合計	14,571	100.0	17,485	100.0

(注) 1. 金額は、仕入価格で表示しております。

2. 商品は、カード、菓子、玩具、飲食物等であります。

3. 貯蔵品は、遊戯機械景品のぬいぐるみ、玩具、菓子、メダル等であります。

4. その他は、販売用遊戯機械、備品、景品等であります。

販売実績

) 部門別売上高

セグメントごとの部門別売上高は、次のとおりであります。

セグメントの名称		前連結会計年度 (自 2021年3月1日 至 2022年2月28日)		当連結会計年度 (自 2022年3月1日 至 2023年2月28日)	
		売上高(百万円)	構成比(%)	売上高(百万円)	構成比(%)
(国内事業)					
	遊戯機械売上高	42,169	70.1	48,341	66.5
	商品売上高	7,801	13.0	9,948	13.7
	委託売上高	83	0.1	89	0.1
	その他	170	0.3	345	0.5
	遊戯施設関係	50,226	83.5	58,725	80.8
	その他	113	0.2	72	0.1
	小計	50,339	83.7	58,797	80.9
(中国事業)					
	遊戯機械売上高	6,984	11.6	4,297	5.9
	商品売上高	736	1.2	560	0.8
	遊戯施設関係	7,721	12.8	4,858	6.7
	小計	7,721	12.8	4,858	6.7
(アセアン事業)					
	遊戯機械売上高	1,884	3.1	8,043	11.1
	商品売上高	210	0.4	947	1.3
	委託売上高	14	0.0	43	0.1
	遊戯施設関係	2,109	3.5	9,034	12.4
	小計	2,109	3.5	9,034	12.4
	合計	60,170	100.0	72,690	100.0

(注) 1. セグメント間の取引については相殺消去しております。

2. 遊戯機械売上高は、プライズゲーム機、メダルゲーム機、時間制遊具等の遊戯機械による収入であります。

3. 商品売上高は、カード、玩具、飲食物等の販売による収入であります。

4. 委託売上高は、飲料等自動販売機の運営委託に係る手数料収入等であります。

5. 遊戯施設関係のその他は、温浴施設の入場料収入であります。

6. その他は、遊戯機械・備品、景品等の販売収入、ロイヤリティー収入等であります。

) 地域別売上高

販売実績をセグメント別に示すと、次のとおりであります。

国内事業(地域)	前連結会計年度 (自 2021年3月1日 至 2022年2月28日)			当連結会計年度 (自 2022年3月1日 至 2023年2月28日)		
	売上高(百万円)	構成比 (%)	期末店舗数 (店)	売上高(百万円)	構成比 (%)	期末店舗数 (店)
北海道東北	8,859	17.6	96	9,986	17.0	113
関東	13,449	26.7	132	15,186	25.8	157
中部	8,578	17.0	79	10,000	17.0	97
近畿	9,246	18.4	103	11,457	19.5	114
中国四国	3,696	7.3	41	4,522	7.7	54
九州沖縄	6,396	12.7	63	7,571	12.9	74
店舗計	50,226	99.8	514	58,725	99.9	609
本社	113	0.2	-	72	0.1	-
国内事業計	50,339	100.0	514	58,797	100.0	609

中国事業(地域)	前連結会計年度 (自 2021年3月1日 至 2022年2月28日)			当連結会計年度 (自 2022年3月1日 至 2023年2月28日)		
	売上高(百万円)	構成比 (%)	期末店舗数 (店)	売上高(百万円)	構成比 (%)	期末店舗数 (店)
中国	7,721	100.0	194	4,858	100.0	189
中国事業計	7,721	100.0	194	4,858	100.0	189

アセアン事業(地域)	前連結会計年度 (自 2021年3月1日 至 2022年2月28日)			当連結会計年度 (自 2022年3月1日 至 2023年2月28日)		
	売上高(百万円)	構成比 (%)	期末店舗数 (店)	売上高(百万円)	構成比 (%)	期末店舗数 (店)
マレーシア	931	44.1	101	3,590	39.7	108
タイ	147	7.0	31	729	8.1	27
フィリピン	309	14.7	47	2,361	26.1	51
インドネシア	529	25.1	31	1,457	16.1	33
ベトナム	191	9.1	13	895	9.9	18
アセアン事業計	2,109	100.0	223	9,034	100.0	237

) 単位当たり売上高

セグメントごとの単位当たり売上高を売場面積別及び従業員別に示すと次のとおりであります。

国内事業		前連結会計年度 (自 2021年3月1日 至 2022年2月28日)	当連結会計年度 (自 2022年3月1日 至 2023年2月28日)
遊戯施設売上高(百万円)		50,226	58,725
1㎡当たり売上高	売場面積(平均)(㎡)	323,066	328,018
	1㎡当たり売上高(千円)	155	179
1人当たり売上高	従業員数(平均)(人)	3,565	3,829
	1人当たり売上高(千円)	14,088	15,339

- (注) 1. 売場面積(平均)は、営業店舗の期中平均値であります。
2. 従業員数(平均)は、パートナー社員(パートタイマー)及び受入出向者を含めた期中平均値であります。なお、パートナー社員の人数は1日8時間換算で計算しております。

中国事業		前連結会計年度 (自 2021年3月1日 至 2022年2月28日)	当連結会計年度 (自 2022年3月1日 至 2023年2月28日)
遊戯施設売上高(百万円)		7,721	4,858
1㎡当たり売上高	売場面積(平均)(㎡)	161,184	158,098
	1㎡当たり売上高(千円)	47	30
1人当たり売上高	従業員数(平均)(人)	2,031	1,460
	1人当たり売上高(千円)	3,801	3,328

- (注) 1. 売場面積(平均)は、営業店舗の期中平均値であります。
2. 従業員数(平均)は、受入出向者を含めた期中平均値であります。

アセアン事業		前連結会計年度 (自 2021年3月1日 至 2022年2月28日)	当連結会計年度 (自 2022年3月1日 至 2023年2月28日)
遊戯施設売上高(百万円)		2,109	9,034
1㎡当たり売上高	売場面積(平均)(㎡)	132,056	140,418
	1㎡当たり売上高(千円)	15	64
1人当たり売上高	従業員数(平均)(人)	1,753	2,018
	1人当たり売上高(千円)	1,203	4,477

- (注) 1. 売場面積(平均)は、営業店舗の期中平均値であります。
2. 従業員数(平均)は、受入出向者を含めた期中平均値であります。

(2) 財政状態

(流動資産)

当連結会計年度末における流動資産の残高は、108億42百万円となり、前連結会計年度末に比べ77百万円減少いたしました。主な内訳は、流動資産その他(主に未収入金)の減少(5億46百万円)、売上預け金の増加(4億30百万円)であります。

(固定資産)

当連結会計年度末における固定資産の残高は、360億74百万円となり、前連結会計年度末に比べ42億40百万円減少いたしました。主な内訳は、投資の抑制及び減損損失の計上による遊戯機械の減少(25億6百万円)及び工具、器具及び備品の減少(4億26百万円)、繰延税金資産の減少(7億65百万円)であります。

この結果、総資産は469億17百万円となり、前連結会計年度末に比べ43億18百万円減少いたしました。

(流動負債)

当連結会計年度末における流動負債の残高は、323億54百万円となり、前連結会計年度末に比べ8億45百万円増加いたしました。主な内訳は、設備関係支払手形の増加(7億96百万円)、流動負債その他(主に契約負債)の増加(4億54百万円)、未払法人税等の増加(3億47百万円)、1年内返済予定の長期借入金の減少(7億30百万円)であります。

(固定負債)

当連結会計年度末における固定負債の残高は64億24百万円となり、前連結会計年度末に比べ14億59百万円減少いたしました。主な内訳は、連結子会社における長期借入金の減少(7億53百万円)、長期割賦未払金の減少(5億66百万円)であります。

この結果、負債合計は387億78百万円となり、前連結会計年度末に比べ6億14百万円減少いたしました。

(純資産)

当連結会計年度末における純資産の残高は、81億38百万円となり前連結会計年度末に比べ37億3百万円減少いたしました。主な内訳は、親会社株主に帰属する当期純損失の計上(33億76百万円)であります。

(3) キャッシュ・フロー

当連結会計年度末における現金及び現金同等物(以下「資金」という)は、前連結会計年度末と比較して71百万円増加し60億58百万円となりました。

当連結会計年度における各キャッシュ・フローの状況とそれらの要因は次のとおりであります。

(営業活動によるキャッシュ・フロー)

営業活動により得られた資金は90億57百万円となりました。その主な内訳は、減価償却費100億63百万円の計上による資金の増加と、税金等調整前当期純損失20億49百万円の計上による資金の減少であります。

(投資活動によるキャッシュ・フロー)

投資活動により使用した資金は48億45百万円となりました。主に新規出店や既存店活性化投資に伴う有形固定資産40億69百万円の取得によるものです。

(財務活動によるキャッシュ・フロー)

財務活動により使用した資金は43億79百万円となりました。主に長期借入金22億11百万円の返済及びリース債務20億45百万円の返済によるものです。

なお、キャッシュ・フロー関連指標の推移は下記のとおりであります。

	2022年2月期	2023年2月期
自己資本比率	22.8%	16.9%
時価ベースの自己資本比率	76.0%	116.1%
キャッシュ・フロー対有利子負債比率	502.4%	315.8%
インタレスト・カバレッジ・レシオ	9.3倍	14.7倍

(注) 1. 自己資本比率：自己資本 / 総資産

時価ベースの自己資本比率：株式時価総額 / 総資産

キャッシュ・フロー対有利子負債比率：有利子負債 / キャッシュ・フロー

インタレスト・カバレッジ・レシオ：キャッシュ・フロー / 利払い

2. キャッシュ・フローは、連結キャッシュ・フロー計算書の営業活動によるキャッシュ・フローを利用して計算しております。有利子負債は、連結貸借対照表上に計上されている負債のうち利子を支払っている全ての負債を対象としております。また、利払いは、キャッシュ・フロー計算書の利息の支払額を使用しております。

(4) 資本の財源及び資金の流動性

(資金需要)

当社グループの資金需要の主なものは、商品及び貯蔵品の仕入、店舗運営に係る人件費及び地代家賃等の営業費用であります。また、設備投資に係る資金需要の主なものは、新店及び店舗活性化に伴う遊戯機械の取得等であります。

(財務政策)

当社グループの事業活動に必要な資金については、営業キャッシュ・フローによることを基本とし、主として金融機関からの借入により資金調達しております。

(5) 重要な会計上の見積り及び当該見積りに用いた仮定

当社グループの連結財務諸表は、わが国において一般に公正妥当と認められる会計基準に基づき作成されております。連結財務諸表の作成にあたり、連結貸借対照表上の資産、負債の計上額及び連結損益計算書上の収益、費用の計上額に影響を与える会計上の見積りを行う必要があります。

当該見積りは、過去の実績や将来における発生の可能性等を勘案し合理的に判断しておりますが、実際の結果は、見積り特有の不確実性があるため、これらの見積りと異なる場合があります。当社グループの連結財務諸表で採用する会計方針は、「第5 経理の状況 1 連結財務諸表等 (1) 連結財務諸表 注記事項 (連結財務諸表作成のための基本となる重要な事項) 4. 会計方針に関する事項」に記載しております。

なお、特に重要な会計上の見積りについては、「第5 経理の状況 1 連結財務諸表等 (1) 連結財務諸表 注記事項 (重要な会計上の見積り)」に記載しております。

4 【経営上の重要な契約等】

該当事項はありません。

5 【研究開発活動】

該当事項はありません。

第3 【設備の状況】

1 【設備投資等の概要】

当連結会計年度の設備投資総額は6,298百万円となりました。その内訳は国内事業の新規出店113店舗と既存店の改装及び遊戯機械の入替投資等が4,129百万円、中国事業の新規出店6店舗と改装及び遊戯機械の入替投資等が863百万円、アセアン事業の新規出店22店舗と改装及び遊戯機械の入替投資等が1,305百万円となりました。この資金は自己資金及び必要に応じて銀行借入で賄っております。

2 【主要な設備の状況】

(1) 提出会社

2023年2月28日現在における主要な設備は、次のとおりであります。

地域別	セグメントの名称	設備の内容	店舗数(店)	店舗面積(m ²)	帳簿価額					従業員数(名)
					建物(百万円)	遊戯機械(百万円)	工具、器具及び備品(百万円)	敷金及び差入保証金(百万円)	計(百万円)	
北海道東北	国内事業	遊戯施設	113	64,036	159	2,151	169	542	3,022	103 [486]
関東	国内事業	遊戯施設	157	70,604	561	3,082	299	760	4,704	126 [748]
中部	国内事業	遊戯施設	97	54,954	349	2,302	247	512	3,411	87 [485]
近畿	国内事業	遊戯施設	114	62,549	276	2,514	216	504	3,511	117 [627]
中国四国	国内事業	遊戯施設	54	28,103	103	941	72	189	1,306	45 [244]
九州沖縄	国内事業	遊戯施設	74	36,796	198	1,673	132	755	2,760	68 [399]
店舗計			609	317,042	1,648	12,667	1,137	3,264	18,717	546 [2,989]
本社	国内事業	事務所	-	1,707	74	150	43	81	350	234 [82]
国内事業計			609	318,749	1,722	12,817	1,181	3,346	19,067	780 [3,071]

- (注) 1. パートナー社員(パートタイマー)の人数は、1日8時間で換算した年間の平均人員を [] 内に外数で記載しております。
2. 当社の主な事業は、ショッピングセンター内遊戯施設の設置運営であります。

(2) 在外子会社

2023年2月28日現在における主要な設備は、次のとおりであります。

会社名	事業所名	セグメントの名称	設備の内容	店舗数(店)	店舗面積(m ²)	帳簿価額					従業員数(名)	
						建物 (百万円)	遊戯機械 (百万円)	使用権資産 (百万円)	工具、器具 及び備品 (百万円)	敷金及び 差入保証金 (百万円)		計 (百万円)
永旺幻想(中国) 児童遊楽 有限公司	中国	中国事業	遊戯施設	189	156,014	1,381	1,457	1,547	337	630	5,353	1,284
中国事業計				189	156,014	1,381	1,457	1,547	337	630	5,353	1,284
AEON FANTASY (MALAYSIA) SDN.BHD.	マレーシ ア	アセアン 事業	遊戯施設	108	57,985	453	440	1,129	216	157	2,397	592
AEON Fantasy (Thailand) Co.,Ltd.	タイ	アセアン 事業	遊戯施設	27	16,594	348	326	69	77	112	934	238
AEON FANTASY GROUP PHILIPPINES, INC.	フィリピン	アセアン 事業	遊戯施設	51	30,692	215	363	180	22	216	998	626
PT. AEON FANTASY INDONESIA	インドネ シア	アセアン 事業	遊戯施設	33	28,617	632	517	200	47	67	1,465	610
AEON FANTASY VIETNAM CO.,LTD.	ベトナム	アセアン 事業	遊戯施設	18	8,214	148	279	391	24	70	914	231
アセアン事業計				237	142,102	1,798	1,927	1,972	387	625	6,711	2,297

3 【設備の新設、除却等の計画】

2023年2月28日現在における重要な設備の新設の計画は次のとおりであります。

(国内事業)

事業所名	所在地	区分	予算金額 (千円)	既支払額 (千円)	今後の所要 資金(千円)	着工年月	完成予定 年月
ミューの森	山梨県上野原市	新設	208,000	-	208,000	2023年2月	2023年7月
ちきゅうのにわ	東京都墨田区	新設	454,194	11,940	442,254	2023年2月	2023年3月
HADO ARENA 東京ソラマチ	東京都墨田区	新設	44,705	-	44,705	2023年2月	2023年3月
ベシア白河店	福島県白河市	新設	90,744	7,800	82,944	2023年2月	2023年3月
ヨドバシ仙台店	宮城県仙台市	新設	332,777	-	332,777	2023年2月	2023年6月
柏店	千葉県柏市	新設	248,052	-	248,052	2023年2月	2023年3月
新豊川店	愛知県豊川市	新設	63,916	-	63,916	2023年2月	2023年3月
PSP泉パークタウン タピオ店	宮城県仙台市	新設	39,728	-	39,728	2023年4月	2023年4月
ららぽーと湘南 平塚店	神奈川県平塚市	新設	74,426	-	74,426	2023年4月	2023年4月
PSPあべちか店	大阪府大阪市	新設	27,509	3,396	24,113	2023年2月	2023年3月
合計			1,584,052	23,136	1,560,915		

(中国事業)

事業所名	所在地	区分	予算金額 (千円)	既支払額 (千円)	今後の所要 資金(千円)	着工年月	完成予定 年月
天津中北イオン店	天津市	新設	196,000	-	196,000	2023年4月	2023年7月
合計			196,000	-	196,000		

(アセアン事業)

会社名	所在地	区分	予算金額 (千円)	既支払額 (千円)	今後の所要 資金(千円)	着工年月	完成予定 年月
AEON FANTASY (THAILAND) CO.,LTD.	チョンブリー県	新設	91,562	4,951	86,610	2023年1月	2023年3月
PT.AEON FANTASY INDONESIA	スラバヤ市	新設	40,701	40,701	-	2023年2月	2023年4月
AEON FANTASY VIETNAM CO.,LTD.	トゥーザウモット市	新設	79,800	-	79,800	2023年5月	2023年8月
AEON FANTASY (MALAYSIA)SDN.BHD.	プトラジャヤ市	新設	7,731	114	7,616	2023年1月	2023年3月
合計			219,795	45,767	174,027		

(注) 1. 設備予算金額の内容は次のとおりであります。

新規出店に伴う建物、遊戯機械、工具、器具及び備品、敷金及び差入保証金、長期前払費用等であります。

2. 今後の所要資金1,930,943千円は、自己資金及び借入金等により充当する予定であります。

第4 【提出会社の状況】

1 【株式等の状況】

(1) 【株式の総数等】

【株式の総数】

種類	発行可能株式総数(株)
普通株式	50,000,000
計	50,000,000

【発行済株式】

種類	当事業年度末現在 発行数(株) (2023年2月28日現在)	提出日現在 発行数(株) (2023年5月19日現在)	上場金融商品取引所名 又は登録認可金融商品 取引業協会名	内容
普通株式	19,768,825	19,768,825	株式会社東京証券取引所 (プライム市場)	単元株式数 100株
計	19,768,825	19,768,825	-	-

(注) 提出日現在発行数には、2023年5月1日からこの有価証券報告書提出日までの新株予約権の行使により発行された株式数は、含まれておりません。

(2) 【新株予約権等の状況】

【ストックオプション制度の内容】

第9回新株予約権等

2015年6月22日開催の取締役会の決議及び2016年4月13日開催の取締役会の決議により発行した新株予約権は次のとおりです。

2015年6月22日取締役会決議及び2016年4月13日取締役会決議 (付与対象者の区分及び人数：当社取締役8名)		
	事業年度末現在 (2023年2月28日)	提出日の前月末現在 (2023年4月30日)
新株予約権の数(個)	6	6
新株予約権の目的となる株式の種類	普通株式	同左
新株予約権の目的となる株式の数 (株)	600 (注) 1	600 (注) 1
新株予約権の行使時の払込金額(円)	1	同左
新株予約権の行使期間	2016年6月10日～2031年6月9日	同左
新株予約権の行使により株式を発行する場合の株式の発行価格及び資本組入額(円)	発行価格 2,360 資本組入額 1,180(注) 2	同左
新株予約権の行使の条件	新株予約権を割り当てられた者は、権利行使時においても当社の取締役又は監査役の地位にあることを要する。ただし、当社の取締役及び監査役を退任した場合であっても、退任日から5年以内に限って権利行使ができるものとする。 新株予約権については、その数の全数につき一括して行使することとし、これを分割して行使することはできないものとする。	同左
新株予約権の譲渡に関する事項	新株予約権を譲渡し、又はこれを担保に供することは原則としてできない。	同左
組織再編成行為に伴う新株予約権の交付に関する事項	-	-

(注) 1 . 当社が株式分割又は株式併合を行う場合、次の算式により目的となる株式の数を調整するものとする。

ただし、かかる調整は、新株予約権のうち、当該時点で行使されていない新株予約権の目的となる株式数について行われ、調整の結果生じる1株未満の端数については、これを切り捨てるものとする。

調整後株式数 = 調整前株式数 × 分割 (又は併合) の比率

当社が他社と吸収合併もしくは新設合併を行い新株予約権が承認される場合、又は当社が新設分割もしくは吸収分割を行う場合、その他これらの場合に準じ株式数の調整を必要とする場合、当社は必要と認める株式数の調整を行う。

- 2 . 新株予約権の行使による株式の発行については、自己株式を充当する場合には、資本組入は行わないものとする。

第10回新株予約権等

2016年5月23日開催の取締役会の決議及び2017年4月12日開催の取締役会の決議により発行した新株予約権は次のとおりです。

2016年5月23日取締役会決議及び2017年4月12日取締役会決議 (付与対象者の区分及び人数：当社取締役7名)		
	事業年度末現在 (2023年2月28日)	提出日の前月末現在 (2023年4月30日)
新株予約権の数(個)	25	25
新株予約権の目的となる株式の種類	普通株式	同左
新株予約権の目的となる株式の数 (株)	2,500 (注) 1	2,500 (注) 1
新株予約権の行使時の払込金額(円)	1	同左
新株予約権の行使期間	2017年6月10日～2032年6月9日	同左
新株予約権の行使により株式を発行する場合の株式の発行価格及び資本組入額(円)	発行価格 2,797 資本組入額 1,399(注) 2	同左
新株予約権の行使の条件	新株予約権を割り当てられた者は、権利行使時においても当社の取締役又は監査役の地位にあることを要する。ただし、当社の取締役及び監査役を退任した場合であっても、退任日から5年以内に限って権利行使ができるものとする。 新株予約権については、その数の全数につき一括して行使することとし、これを分割して行使することはできないものとする。	同左
新株予約権の譲渡に関する事項	新株予約権を譲渡し、又はこれを担保に供することは原則としてできない。	同左
組織再編成行為に伴う新株予約権の交付に関する事項	-	-

(注) 1. 当社が株式分割又は株式併合を行う場合、次の算式により目的となる株式の数を調整するものとする。

ただし、かかる調整は、新株予約権のうち、当該時点で行使されていない新株予約権の目的となる株式数について行われ、調整の結果生じる1株未満の端数については、これを切り捨てるものとする。

調整後株式数 = 調整前株式数 × 分割 (又は併合) の比率

当社が他社と吸収合併もしくは新設合併を行い新株予約権が承認される場合、又は当社が新設分割もしくは吸収分割を行う場合、その他これらの場合に準じ株式数の調整を必要とする場合、当社は必要と認める株式数の調整を行う。

2. 新株予約権の行使による株式の発行については、自己株式を充当する場合には、資本組入は行わないものとする。

第11回新株予約権等

2017年5月19日開催の取締役会の決議及び2018年4月11日開催の取締役会の決議により発行した新株予約権は次のとおりです。

2017年5月19日取締役会決議及び2018年4月11日取締役会決議 (付与対象者の区分及び人数：当社取締役8名)		
	事業年度末現在 (2023年2月28日)	提出日の前月末現在 (2023年4月30日)
新株予約権の数(個)	20	20
新株予約権の目的となる株式の種類	普通株式	同左
新株予約権の目的となる株式の数 (株)	2,000 (注) 1	2,000 (注) 1
新株予約権の行使時の払込金額(円)	1	同左
新株予約権の行使期間	2018年6月10日～2033年6月9日	同左
新株予約権の行使により株式を発行する場合の株式の発行価格及び資本組入額(円)	発行価格 6,050 資本組入額 3,025 (注) 2	同左
新株予約権の行使の条件	新株予約権を割り当てられた者は、権利行使時においても当社の取締役又は監査役の地位にあることを要する。ただし、当社の取締役及び監査役を退任した場合であっても、退任日から5年以内に限って権利行使ができるものとする。 新株予約権については、その数の全数につき一括して行使することとし、これを分割して行使することはできないものとする。	同左
新株予約権の譲渡に関する事項	新株予約権を譲渡し、又はこれを担保に供することは原則としてできない。	同左
組織再編成行為に伴う新株予約権の交付に関する事項	-	-

(注) 1. 当社が株式分割又は株式併合を行う場合、次の算式により目的となる株式の数を調整するものとする。

ただし、かかる調整は、新株予約権のうち、当該時点で行使されていない新株予約権の目的となる株式数について行われ、調整の結果生じる1株未満の端数については、これを切り捨てるものとする。

調整後株式数 = 調整前株式数 × 分割 (又は併合) の比率

当社が他社と吸収合併もしくは新設合併を行い新株予約権が承認される場合、又は当社が新設分割もしくは吸収分割を行う場合、その他これらの場合に準じ株式数の調整を必要とする場合、当社は必要と認める株式数の調整を行う。

2. 新株予約権の行使による株式の発行については、自己株式を充当する場合には、資本組入は行わないものとする。

第12回新株予約権等

2018年5月15日開催の取締役会の決議及び2019年4月10日開催の取締役会の決議により発行した新株予約権は次のとおりです。

2018年5月15日取締役会決議及び2019年4月10日取締役会決議 (付与対象者の区分及び人数：当社取締役7名)		
	事業年度末現在 (2023年2月28日)	提出日の前月末現在 (2023年4月30日)
新株予約権の数(個)	24	24
新株予約権の目的となる株式の種類	普通株式	同左
新株予約権の目的となる株式の数 (株)	2,400 (注) 1	2,400 (注) 1
新株予約権の行使時の払込金額(円)	1	同左
新株予約権の行使期間	2019年6月10日～2034年6月9日	同左
新株予約権の行使により株式を発行する場合の株式の発行価格及び資本組入額(円)	発行価格 2,103 資本組入額 1,051 (注) 2	同左
新株予約権の行使の条件	新株予約権を割り当てられた者は、権利行使時においても当社の取締役又は監査役の地位にあることを要する。ただし、当社の取締役及び監査役を退任した場合であっても、退任日から5年以内に限って権利行使ができるものとする。 新株予約権については、その数の全数につき一括して行使することとし、これを分割して行使することはできないものとする。	同左
新株予約権の譲渡に関する事項	新株予約権を譲渡し、又はこれを担保に供することは原則としてできない。	同左
組織再編成行為に伴う新株予約権の交付に関する事項	-	-

(注) 1. 当社が株式分割又は株式併合を行う場合、次の算式により目的となる株式の数を調整するものとする。

ただし、かかる調整は、新株予約権のうち、当該時点で行使されていない新株予約権の目的となる株式数について行われ、調整の結果生じる1株未満の端数については、これを切り捨てるものとする。

調整後株式数 = 調整前株式数 × 分割 (又は併合) の比率

当社が他社と吸収合併もしくは新設合併を行い新株予約権が承認される場合、又は当社が新設分割もしくは吸収分割を行う場合、その他これらの場合に準じ株式数の調整を必要とする場合、当社は必要と認める株式数の調整を行う。

2. 新株予約権の行使による株式の発行については、自己株式を充当する場合には、資本組入は行わないものとする。

第13回新株予約権等

2019年5月21日開催の取締役会の決議及び2020年4月10日開催の取締役会の決議により発行した新株予約権は次のとおりです。

2019年5月21日取締役会決議及び2020年4月10日取締役会決議 (付与対象者の区分及び人数：当社取締役8名)		
	事業年度末現在 (2023年2月28日)	提出日の前月末現在 (2023年4月30日)
新株予約権の数(個)	36	36
新株予約権の目的となる株式の種類	普通株式	同左
新株予約権の目的となる株式の数 (株)	3,600 (注) 1	3,600 (注) 1
新株予約権の行使時の払込金額(円)	1	同左
新株予約権の行使期間	2020年6月10日～2035年6月9日	同左
新株予約権の行使により株式を発行する場合の株式の発行価格及び資本組入額(円)	発行価格 1,637 資本組入額 819 (注) 2	同左
新株予約権の行使の条件	新株予約権を割り当てられた者は、権利行使時においても当社の取締役又は監査役の地位にあることを要する。ただし、当社の取締役及び監査役を退任した場合であっても、退任日から5年以内に限って権利行使ができるものとする。 新株予約権については、その数の全数につき一括して行使することとし、これを分割して行使することはできないものとする。	同左
新株予約権の譲渡に関する事項	新株予約権を譲渡し、又はこれを担保に供することは原則としてできない。	同左
組織再編成行為に伴う新株予約権の交付に関する事項	-	-

(注) 1. 当社が株式分割又は株式併合を行う場合、次の算式により目的となる株式の数を調整するものとする。

ただし、かかる調整は、新株予約権のうち、当該時点で行使されていない新株予約権の目的となる株式数について行われ、調整の結果生じる1株未満の端数については、これを切り捨てるものとする。

調整後株式数 = 調整前株式数 × 分割 (又は併合) の比率

当社が他社と吸収合併もしくは新設合併を行い新株予約権が承認される場合、又は当社が新設分割もしくは吸収分割を行う場合、その他これらの場合に準じ株式数の調整を必要とする場合、当社は必要と認める株式数の調整を行う。

2. 新株予約権の行使による株式の発行については、自己株式を充当する場合には、資本組入は行わないものとする。

第16回新株予約権等

2023年4月12日開催の取締役会の決議により発行した新株予約権は次のとおりです。

2023年4月12日取締役会決議 (付与対象者の区分及び人数：当社取締役5名)		
	事業年度末現在 (2023年2月28日)	提出日の前月末現在 (2023年4月30日)
新株予約権の数(個)	-	45
新株予約権の目的となる株式の種類	-	普通株式
新株予約権の目的となる株式の数 (株)	-	4,500 (注) 1
新株予約権の行使時の払込金額(円)	-	1
新株予約権の行使期間	-	2023年6月10日～2038年6月9日
新株予約権の行使により株式を発行 する場合の株式の発行価格及び資本 組入額(円)	-	発行価格 3,151 資本組入額 1,576(注) 2
新株予約権の行使の条件	-	新株予約権を割り当てられた者は、権利行使時においても当社の取締役又は監査役の地位にあることを要する。ただし、当社の取締役及び監査役を退任した場合であっても、退任日から5年以内に限って権利行使ができるものとする。 新株予約権については、その数の全数につき一括して行使することとし、これを分割して行使することはできないものとする。
新株予約権の譲渡に関する事項	-	新株予約権を譲渡し、又はこれを担保に供することは原則としてできない。
組織再編成行為に伴う新株予約権の 交付に関する事項	-	-

(注) 1 . 当社が株式分割又は株式併合を行う場合、次の算式により目的となる株式の数を調整するものとする。

ただし、かかる調整は、新株予約権のうち、当該時点で行使されていない新株予約権の目的となる株式数について行われ、調整の結果生じる1株未満の端数については、これを切り捨てるものとする。

調整後株式数 = 調整前株式数 × 分割 (又は併合) の比率

当社が他社と吸収合併もしくは新設合併を行い新株予約権が承認される場合、又は当社が新設分割もしくは吸収分割を行う場合、その他これらの場合に準じ株式数の調整を必要とする場合、当社は必要と認める株式数の調整を行う。

2 . 新株予約権の行使による株式の発行については、自己株式を充当する場合には、資本組入は行わないものとする。

【ライツプランの内容】

該当事項はありません。

【その他の新株予約権等の状況】

該当事項はありません。

(3) 【行使価額修正条項付新株予約権付社債券等の行使状況等】

記載事項はありません。

(4) 【発行済株式総数、資本金等の推移】

年月日	発行済株式 総数増減数 (千株)	発行済株式 総数残高 (千株)	資本金増減額 (千円)	資本金残高 (千円)	資本準備金 増減額 (千円)	資本準備金 残高 (千円)
2020年3月1日～ 2021年2月28日 (注)1	10	19,762	13,023	1,798,427	13,023	4,784,374
2021年3月1日～ 2022年2月28日 (注)1	7	19,768	8,560	1,806,987	8,560	4,792,935

(注)1.新株予約権の行使による増加であります。

(5) 【所有者別状況】

2023年2月28日現在

区分	株式の状況(1単元の株式数100株)								単元未満 株式の状況 (株)
	政府及び 地方公共 団体	金融機関	金融商品 取引業者	その他の 法人	外国法人等		個人 その他	計	
					個人以外	個人			
株主数(人)	-	14	17	132	61	35	18,831	19,090	-
所有株式数 (単元)	-	11,907	2,095	136,422	13,874	50	32,927	197,275	41,325
所有株式数 の割合(%)	-	6.035	1.061	69.153	7.032	0.025	16.690	100.00	-

(注) 自己株式 1,919株は、「個人その他」の欄に19単元及び「単元未満株式の状況」に19株を含めて記載しております。

(6) 【大株主の状況】

2023年2月28日現在

氏名又は名称	住所	所有株式数 (千株)	発行済株式(自己 株式を除く。)の 総数に対する所有 株式数の割合 (%)
イオン株式会社	千葉県千葉市美浜区中瀬1丁目5-1	13,003	65.78
日本マスタートラスト信託銀行株式会社(信託口)	東京都港区浜松町2丁目11-3	769	3.89
株式会社日本カストディ銀行 (信託口1)	東京都中央区晴海1丁目8-12	301	1.52
GOVERNMENT OF NORWAY (常任代理人 シティバンク、エヌ・エイ東京支店)	BANKPLASSEN 2, 0107 OSLO 1 OSLO 0107 NO	261	1.32
BNYM SA/NV FOR BNYM FOR BNY GCM CLIENT ACCOUNTS M LSCB RD (常任代理人 株式会社三菱UFJ銀行)	ONE CHURCHILL PLACE, LONDON, E14 5HP UNITED KINGDOM	215	1.09
RBC ISB LUX NON RES/DOM RATE- UCITS CLIENTS ACCOUNT-MIG (常任代理人 シティバンク、エヌ・エイ東京支店)	14 PORTE DE FRANCE, ESCH-SUR-ALZETTE, LUXEMBOURG, L-4360	161	0.82
JPモルガン証券株式会社	東京都千代田区丸の内2丁目7-3	157	0.80
マックスバリュ西日本株式会社	広島県広島市南区段原南1丁目3-52	114	0.58
イオンフィナンシャルサービス株式会社	東京都千代田区神田錦町1丁目1	114	0.58
イオンモール株式会社	千葉県千葉市美浜区中瀬1丁目5-1	114	0.58
計	-	15,214	76.96

(7) 【議決権の状況】

【発行済株式】

2023年2月28日現在

区分	株式数(株)	議決権の数(個)	内容
無議決権株式	-	-	-
議決権制限株式(自己株式等)	-	-	-
議決権制限株式(その他)	-	-	-
完全議決権株式(自己株式等)	普通株式 1,900	-	-
完全議決権株式(その他)	普通株式 19,725,600	197,256	-
単元未満株式	普通株式 41,325	-	-
発行済株式総数	19,768,825	-	-
総株主の議決権	-	197,256	-

【自己株式等】

2023年2月28日現在

所有者の氏名 又は名称	所有者の住所	自己名義 所有株式数 (株)	他人名義 所有株式数 (株)	所有株式数 の合計 (株)	発行済株式 総数に対する 所有株式数 の割合(%)
株式会社イオンファンタジー	千葉県美浜区中瀬一丁目 5番地1	1,900	-	1,900	0.01
計	-	1,900	-	1,900	0.01

2 【自己株式の取得等の状況】

【株式の種類等】

会社法第155条第7号に該当する普通株式の取得

(1) 【株主総会決議による取得の状況】

該当事項はありません。

(2) 【取締役会決議による取得の状況】

該当事項はありません。

(3) 【株主総会決議又は取締役会決議に基づかないものの内容】

区分	株式数(株)	価額の総額(円)
当事業年度における取得自己株式	176	472,032
当期間における取得自己株式	-	-

(注) 当期間における取得自己株式には、2023年5月1日から有価証券報告書提出日までの単元未満株式の買取りによる株式数は含めておりません。

(4) 【取得自己株式の処理状況及び保有状況】

区分	当事業年度		当期間	
	株式数(株)	処分価額の総額 (円)	株式数(株)	処分価額の総額 (円)
引き受ける者の募集を行った 取得自己株式	-	-	-	-
消却の処分を行った取得自己株式	-	-	-	-
合併、株式交換、株式交付、 会社分割に係る移転を行った 取得自己株式	-	-	-	-
その他 (ストックオプションの行使)	-	-	-	-
保有自己株式数	1,919	-	1,919	-

(注) 当期間における保有自己株式数には、2023年5月1日から有価証券報告書提出日までのストック・オプションの権利行使及び単元未満株式の買取りによる株式数は含めておりません。

3 【配当政策】

当社は、株主の皆さまへの安定的利益還元を経営の最重要目標のひとつとして位置づけており、内部留保の充実と財務体質の強化及び、業績、配当性向等を総合的に勘案して、長期的、安定的な利益還元を基本方針としておりません。

当社の剰余金の配当は、会社法第459条第1項に基づき、中間期末日(毎年8月末日)及び期末日(毎年2月末日)以外の日を基準日に定めて剰余金の配当をすることができる旨を定款に定めており、これらの剰余金の配当の決定機関は取締役会であります。

内部留保資金につきましては、経営体質の一層の充実を図りつつ、国内及び海外の新規出店や既存店への設備投資等、事業展開の原資として役立ててまいります。上記方針に基づき、当期の期末配当金につきましては、1株につき普通配当5円の配当といたしました。

これにより、中間配当5円を合わせた当期の年間配当金は1株当たり10円となります。

なお、次期の配当金につきましては、上記の基本方針に基づき、剰余金の配当を年2回実施することとし、1株につき、中間5円、期末5円、年間10円を予定しております。

当事業年度に係る剰余金の配当は以下のとおりであります。

決議年月日	配当金の総額(千円)	1株当たり配当額(円)
2022年10月5日 取締役会決議	98,834	5
2023年4月12日 取締役会決議	98,834	5

4 【コーポレート・ガバナンスの状況等】

(1) 【コーポレート・ガバナンスの概要】

コーポレート・ガバナンスに関する基本方針

当社は、従来の社是を昇華させた「こどもたちの夢中を育み、“えがお”あふれる世界をつくる。」というパーパスのもと、その目指す姿を「こどもとそのファミリーのえがおのために、世界中に楽しい『あそび×まなび』を届けるオンリーワンのエデュテイメント企業」とし、持続可能な社会への貢献と企業価値向上を実現する企業としてサステナビリティ経営を実行してまいります。その実現に向けコーポレート・ガバナンスを経営の最重要課題のひとつとして認識し、実効的なコーポレート・ガバナンスを構築してまいります。

コーポレート・ガバナンスに関する基本的な考え方

1. 「お客さまを原点に平和を追求し、人間を尊重し、地域社会に貢献する」というイオンの基本理念と当社のパーパスを、すべての企業活動の指針とします。
2. お客さま、ステークホルダーとの積極的な対話に努めるとともに、主体的な情報発信を行い、適切な協働を実現します。
3. 適切でわかりやすい情報開示を行い、意思決定の透明性・公正性を確保します。
4. 取締役会は当社の持続的成長と企業価値向上のため、経営理念に基づいた成長戦略・経営計画を示し、迅速・果敢な意思決定を支援し、実効性の高い監督を行います。
5. 当社は企業活動の中核としてサステナビリティ経営を進めていくことを掲げました。持続可能な社会への貢献と企業価値向上を実現する企業を目指し、サステナビリティ方針を制定し、具体的取組み内容と数値目標を定め、サステナビリティ経営の実効性を高めてまいります。
6. 株主との建設的な対話を通じて得られた意見や評価を経営に反映することにより、持続的成長と企業価値向上に活かします。

企業統治の体制

概要及び当該体制を採用する理由

当社は監査役制度を採用しております。当社の取締役は3名以上12名以内とする旨定款に定めております。監査役に関しては同じく定款で員数を4名以内と定めております。監査役と当社との間に人的関係、資金的関係又は取引関係その他の利害関係はありません。当社は経営の監督機能と業務執行機能を明確にし、コーポレートガバナンス体制を強化するとともに、業務執行のスピードアップ及び経営の効率化を図ることを目的に執行役員制度を導入し、会社の特定の領域の業務執行を執行役員に委ねております。

当社のコーポレート・ガバナンス体制は次のとおりです。

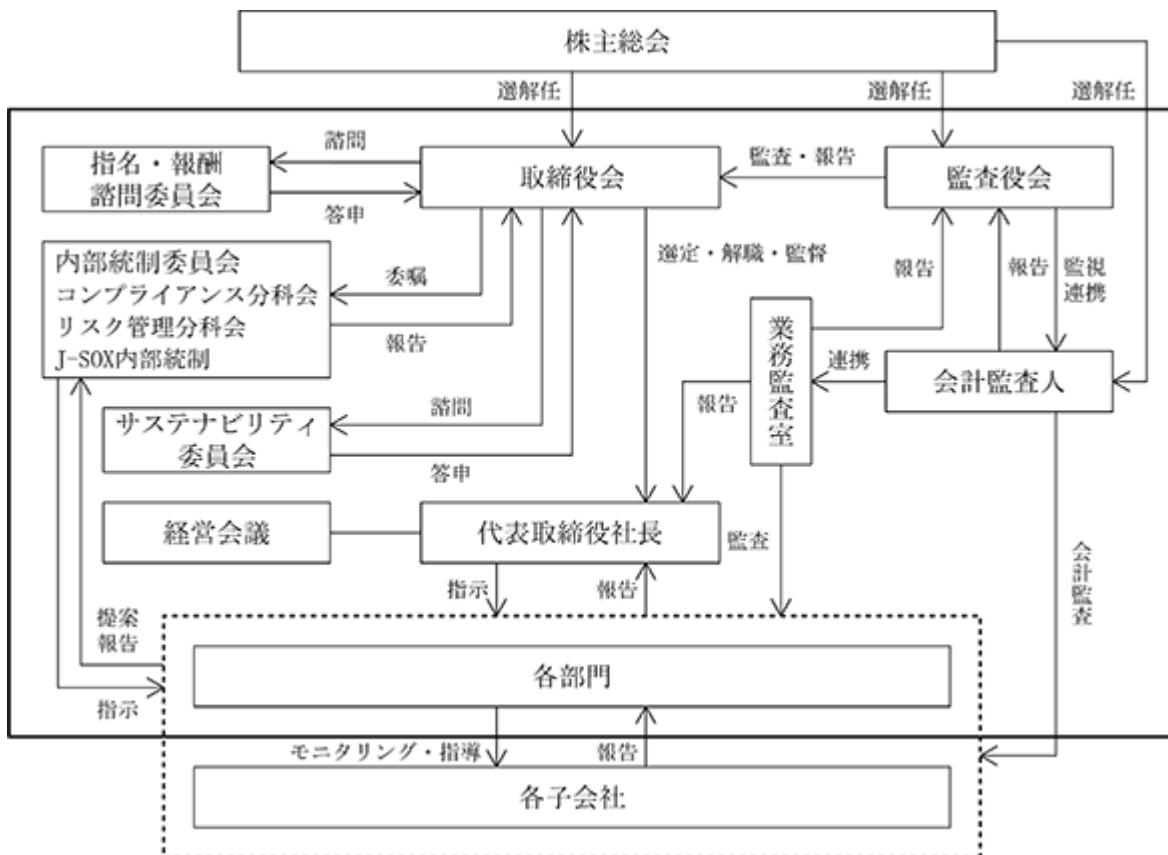

a . 取締役会

取締役会は取締役9名(うち社外取締役3名)で構成され、経営の方針、法令で定められた事項や経営に関する重要事項を決定するとともに、取締役の職務の執行を監視する機関として、月1回の定時取締役会のほか、必要に応じて随時開催しております。

有価証券報告書提出日現在の取締役会の構成員は以下のとおりです。

藤原信幸、藤原徳也(議長・代表取締役社長)、井関義徳、京極武、田村純宏、小岩渉、大矢和子(社外取締役)、山下真実(社外取締役)、草島智咲(社外取締役)

b . 監査役会

監査役会は監査役4名(うち社外監査役3名)で構成されております。監査役は取締役会に出席し、取締役会ならびに取締役の意思決定、業務執行に関する十分な監視機能を果たすとともに、定期的に監査役会を開催し、取締役会の業務執行状況及び各取締役の業務執行について協議を行うほか、全取締役から担当業務報告を受けて意見具申を行っております。また、内部監査部門及び会計監査人と、必要に応じて相互の情報交換・意見交換を行うなどの連携を密にして、監査の実効性と効率性の向上をめざしております。

有価証券報告書提出日現在の監査役会の構成員は以下のとおりです。

河口仁典(議長・常勤社外監査役)、杉本茂次(社外監査役)、岡本紫苑(社外監査役)、野口克義

c . 指名・報酬諮問委員会

指名・報酬諮問委員会は独立社外取締役3名及び代表取締役社長1名で構成され、取締役の指名・報酬等に係る評価・決定の客観性を担保するとともに、その決定プロセスを明確にすることにより、コーポレートガバナンス体制の充実を図る目的で設置しております。取締役会の諮問に基づき、取締役の指名・報酬の決定について審議し、取締役会に答申を行っております。

有価証券報告書提出日現在の指名・報酬諮問委員会の構成員は以下のとおりです。

大矢和子(委員長・社外取締役)、藤原徳也、山下真実(社外取締役)、草島智咲(社外取締役)

d . 内部統制委員会

内部統制委員会は社内取締役、常勤監査役及び業務監査室長で構成され、「内部統制システム構築に関する基本方針」に基づき、コーポレートガバナンスの強化を推進する体制を構成することを目的とし、取締役会を補佐する機関として設置しております。分科会にてコンプライアンスやリスク管理の事項に関して協議し、取締役会へ報告を行っております。

e . サステナビリティ委員会

サステナビリティ委員会は当社マテリアリティに関する社外の有識者(取締役会にて決議をうけたもの)、社内取締役及びその他委員長が指名したもので構成され、「こどもたちの夢中を育み、“えがお”あふれる世界をつくる。」というパーパスの実現に向け、事業を通じて取り組むことができる環境・社会課題の解決と事業の成長の両立を目的として設置しております。取締役会の諮問に基づき、当社のサステナビリティ経営に関する事項について審議し、取締役会に答申を行っております。

これらにより当社の業務の適正が確保されていると考え、現在の体制を選択しております。

) その他の企業統治に関する事項

a . 内部統制システムの整備の状況

当社の内部統制システムの基本方針の概要は次のとおりであります。

- イ . 当社及び子会社の取締役及び使用人の職務の執行が法令及び定款に適合することを確保するための体制
- ・当社及び子会社は、より良い地域社会との関係を構築し、企業としての社会的責任を果たすとともに、コンプライアンス経営を重視したイオンの基本理念を遵守することを、取締役及び全従業員に徹底する。
 - ・当社は、代表取締役を委員長とする内部統制委員会を設置し、コンプライアンス及びリスクマネジメントを推進するとともに内部監査部門、監査役と連携しコンプライアンス経営を維持する体制とする。
 - ・当社は、親会社の内部通報制度に参加しており、当会社に関する事項は、当社の関係役員に通報され、重大な事案は取締役会及び監査役会に報告される他、親会社の監査委員会にも報告される。

ロ．当社の取締役の職務の執行に係る情報の保存及び管理に関する体制

- ・社内規程に基づき、各会議議事録は事務局により作成・保管され、取締役の決定に係る決裁書は管理担当部門に適切に保管・管理される。これらの重要文書については、取締役が常時閲覧できる体制とする。
- ・当社は、情報セキュリティ管理規程、個人情報安全管理規程等の社内規則に沿って適切に情報管理を行うとともに、規程の見直し等を適時行う。

ハ．当社の損失の危険の管理に関する規程その他の体制

- ・リスクマネジメント担当を設置し、あらかじめ具体的なリスクを想定・分類をおこない適宜、規程・マニュアル等を制定、改訂して事前に対策を講じる。
- ・当社は、リスク管理分科会において当社グループ全体のリスクマネジメント推進に関する課題・対策の審議を行い、内部統制委員会、取締役会に報告する。
- ・有事の際は、社内規程に従い対策本部等を設置し、災害の拡大を防止し、これを最小限に止める体制を整える。また、必要に応じて親会社及びグループ会社と共同・連携した体制をとる。

ニ．当社の取締役の職務の執行が効率的に行われることを確保するための体制

- ・取締役の職務の執行が効率的に行われることを確保するために、定時取締役会を毎月1回開催するほか、必要に応じて臨時取締役会を開催する。
- ・当社は取締役会規則を定め、取締役会の決議事項及び報告事項を明確にするとともに、職務責任権限基準表及び職務責任権限規程等で取締役会決議事項以外の意思決定についても決裁権限を明確にし、業務遂行に必要な組織の分掌、職務の範囲及び責任を明確にする。
- ・取締役会は、経営の重要な意思決定と経営・業務の監督に十分な審議を尽くす。
- ・当社は、執行役員制度を導入しており業務執行のスピードアップを図るとともに経営会議等の会議体を活用しグループの効率的な経営を図る。

ホ．当社並びにその親会社及び子会社から成る、企業集団における業務の適正を確保するための体制

グループ経営に資する事項は、親会社において報告・協議するが、当社及び子会社固有の事項及び具体的な施策に関しては、経営の自主性・独自性を保持する。コンプライアンスをはじめとして、各部門が親会社及びグループ会社の関連部門から適宜、情報提供や業務指導を受け、業務の適正を確保する。

- ・子会社の取締役等の職務の遂行に係る事項の当社への報告に関する体制

当社は、子会社の経営内容を的確に把握するため、社内規程に従い、当社の社長承認または定期的・臨時的に当社取締役会等への報告を求める。

- ・子会社の損失の危険の管理に関する規程その他の体制

当社の社内規程に基づき、当社のリスク管理体制に準じた自立的なリスク管理体制を構築・運用させるとともに、適切な報告を求める。

当社は、当社グループ全体のリスク管理について定める社内規程を策定し、同規程において子会社に緊急事態が発生した場合においても、損失の最小化を図るように管理する。

- ・子会社の取締役等の職務の執行が効率的に行われることを確保するための体制

当社は、子会社の経営の独立性を尊重しつつ、適切かつ効率的な業務執行を行う体制の構築を支援する。

取締役会等における決定内容については、子会社の職務責任権限規程に基づき、子会社取締役の下、各部門長が適切かつ効率的な業務執行を行う。

ヘ．当社の監査役の職務を補助すべき使用人に関する体制と当該使用人の取締役からの独立性に関する事項並びに監査役の当該使用人に対する指示の実効性の確保に関する事項

監査役が法令及び関連する社内諸規程に定める業務を遂行するために、監査役の職務を補助する使用人を求めた場合、監査役の指揮下に執行部門から独立して配置するとともに、使用人への指示が実効的に行われる体制とする。

- ト．当社の取締役及び使用人並びに当社子会社の取締役、監査役及び使用人又はこれらの者から報告を受けた者が監査役に報告をするための体制その他の監査役への報告に関する体制並びに監査役の監査が実効的に行われることを確保するための体制
- ・当社の取締役及び使用人並びに当社子会社の取締役、監査役及び使用人又はこれらの者から報告を受けた者は、監査役に対して定期的、臨時的に法令及び社内規程に定められた事項の他、監査役から求められた事項について報告する体制とする。
 - ・当社は、前項の監査役への報告を行った者に対し、当該報告をしたことを理由として不利な取り扱いを行うことを禁止し、その旨を当社および子会社の取締役、監査役並びに使用人に周知徹底する。
 - ・当社業務監査室は、当社グループにおける内部監査、コンプライアンス、リスク管理等の状況等を定期的に当社監査役に報告する。
 - ・監査役は、取締役会の他、必要に応じて経営会議その他重要な会議への参加及びその会議資料等の閲覧ができるとともに、監査役の要請があれば直ちに関係書類・資料等が提出される体制とする。
 - ・監査役の職務執行について生じる費用又は債務は、請求のあった後速やかにこれに応じる。

チ．反社会的勢力排除のための体制

社会の秩序や安全に脅威を与える反社会的勢力及び団体に対しては、断固としてこれらを排除し、不当な要求や請求には弁護士や警察等とも連携して、全社をあげて組織的に対処する。

b．リスク管理体制の整備の状況

全社的リスクマネジメント構築に向けた取り組みとして、リスクマネジメント担当を任命し、当社を取り巻くリスクの現状調査を実施し、リスクの洗い出しと評価を行っております。この結果に基づき、優先順位を付けた対策の実施、規程等の整備、社内管理体制の整備に取り組んでおります。

c．子会社の業務の適正を確保するための体制整備の状況

当社は社内規程に従い、子会社から定期的・臨時的に報告を求め、子会社のリスク管理体制の構築・運用を推進するとともに、子会社の内部統制システム構築に向けた基本規程の整備を支援する体制としております。

）責任限定契約の内容の概要

当社は、社外取締役大矢和子氏、社外取締役山下真実氏、社外取締役草島智咲氏、社外監査役杉本茂次氏、及び社外監査役岡本紫苑氏との間で、会社法第427条第1項の規定に基づき、同法第423条第1項の損害賠償責任を限定する契約を締結しております。当該契約に基づく損害賠償責任の限度額は法令が定める額としております。なお、当該責任限定が認められるのは、当該社外取締役又は社外監査役が責任の原因となった職務の遂行について善意でかつ重大な過失がないときに限られます。

）役員等賠償責任保険契約の内容の概要

当社は、役員等賠償責任保険契約を保険会社との間で締結し、被保険者がその地位に基づいて行った行為に起因して、損害賠償請求された場合の法律上の損害賠償金及び争訟費用を補填します。また、被保険者が被った損害を会社が補償（会社補償）する場合、この会社補償についても補填します。

当該保険契約の被保険者は当社の取締役、監査役です。

取締役の定数

当社の取締役は、3名以上12名以内とする旨定款に定めております。

取締役の選任及び解任の決議要件

当社は、取締役の選任決議について、議決権を行使することができる株主の議決権の3分の1以上を有する株主が出席し、その議決権の過半数をもって行う旨定款に定めております。

剰余金の配当の決定機関

当社は、剰余金の配当等会社法第459条第1項各号に定める事項について、法令に別段の定めがある場合を除き、株主総会の決議によらず取締役会の決議により定める旨定款に定めております。これは、剰余金の配当等を取締役会の権限とすることにより、株主への機動的な利益還元を行うことを目的とするものであります。

中間配当

当社は、会社法第454条第5項の規定により、取締役会の決議によって毎年8月末日を基準日として、中間配当を行うことができる旨定款に定めております。これは、株主への機動的な利益還元を可能にするためであります。

株主総会の特別決議要件

当社は、会社法第309条第2項に定める決議は、議決権を行使することができる株主の議決権の3分の1以上を有する株主が出席し、その議決権の3分の2以上をもって行う旨定款に定めております。これは、株主総会における特別決議の定足数を緩和することにより、株主総会の円滑な運営を行うことを目的とするものであります。

(2) 【役員の状況】

役員一覧

男性9名、女性4名 (役員のうち女性の比率 30.77%)

役職名	氏名	生年月日	略歴	任期	所有株式数 (千株)
取締役会長	藤原 信幸	1968年8月20日生	2004年5月 当社入社 2012年1月 永旺幻想(北京)児童遊楽有限公司 (現永旺幻想(中国)児童遊楽有限 公司)董事総経理 2013年1月 同社董事長総経理 2014年1月 同社董事長 2015年9月 当社中国事業責任者 2017年5月 当社取締役 2018年5月 当社代表取締役社長 2021年3月 イオン株式会社サービス専門店担 当責任者 2021年5月 当社代表取締役会長 2021年5月 株式会社メガスポーツ取締役 (現任) 2021年5月 株式会社ジーフット取締役 2021年5月 株式会社コックス取締役(現任) 2022年5月 当社取締役 2022年5月 イオンエンターテイメント 株式会社取締役会長 2023年3月 イオン株式会社サービス担当 (現任) 2023年3月 イオンエンターテイメント 株式会社代表取締役社長(現任) 2023年5月 当社取締役会長(現任)	注3	4
代表取締役社長	藤原 徳也	1970年6月5日生	2000年3月 当社入社 2008年3月 当社商品本部機械グループチーフ マネジャー 2009年3月 当社商品本部メダルグループチーフ マネジャー 2010年12月 当社商品本部長代行 2011年9月 当社商品本部長 2013年3月 当社商品開発本部長 2013年5月 当社取締役 2017年3月 当社グローバル商品・新規事業統 括 2017年5月 当社常務取締役 2020年3月 当社国内事業責任者兼アミューズ メント事業本部長 2021年3月 当社国内事業責任者 2021年5月 当社代表取締役社長(現任)	注3	6

役職名	氏名	生年月日	略歴	任期	所有株式数 (千株)
取締役兼常務執行役員 管理統括兼リスクマネジメント担当	井関 義徳	1967年7月8日生	1990年4月 株式会社ダイエー入社 1995年4月 株式会社ダイエーレジャーランド (現当社)入社 2006年9月 株式会社ファンフィールド(現当 社)経営管理部長 2014年9月 同社経営企画室部長 2015年6月 当社社長室室長代行 2016年3月 当社広報・IR室室長 2017年3月 当社財経・管理本部長代行 2017年9月 当社財経・管理本部長 2018年3月 当社財経本部長 2019年5月 当社取締役 2021年5月 当社常務取締役管理統括兼財経本 部長兼リスクマネジメント担当 2022年3月 当社常務取締役管理統括兼リス クマネジメント担当 2022年5月 当社取締役兼常務執行役員管理統 括兼リスクマネジメント担当(現 任)	注3	
取締役兼常務執行役員 営業統括	京極 武	1971年6月25日生	1994年4月 株式会社マイカル(現イオンリ テール株式会社)入社 1997年9月 株式会社マイカルクリエイト(現 当社)入社 2012年4月 当社人事グループゼネラルマネ ジャー 2014年5月 AEON FANTASY GROUP PHILIPPINES, INC. 代表取締役社長 2018年6月 当社人事本部長 2019年5月 当社取締役人事本部長兼ダイバ ーシティ推進担当 2021年3月 当社取締役人事総務本部長兼ダイ ーシティ担当 2021年5月 当社常務取締役国内事業責任者 2022年3月 当社常務取締役営業統括 2022年5月 当社取締役兼常務執行役員営業統 括(現任)	注3	1

役職名	氏名	生年月日	略歴	任期	所有株式数 (千株)
取締役兼執行役員 商品・開発統括兼 開発本部長	田村 純宏	1968年5月5日生	1993年12月 ジャスコ株式会社(現イオン株式 会社)入社 2008年3月 当社商品本部景品グループチーフ マネジャー 2009年3月 当社商品本部プライズグループ チーフマネジャー 2011年2月 当社西日本事業本部長 2012年4月 当社西日本営業本部長 2012年5月 当社取締役(現任) 2013年12月 当社西日本営業本部長兼新規事業 開発本部長 2014年5月 当社営業統括兼新規事業開発本部 長 2014年9月 当社営業統括 2015年5月 当社西日本営業本部長 2015年9月 当社営業企画本部長 2016年5月 当社営業統括 2017年5月 当社開発本部長 2020年3月 当社グローバル開発本部長 2021年3月 当社開発本部長 2022年3月 当社商品・開発統括兼開発本部長 2022年5月 当社取締役兼執行役員商品・開発 統括兼開発本部長(現任)	注3	6
取締役兼執行役員 海外事業統括兼 エデュテイメント事業開 発本部長	小岩 渉	1977年3月7日生	2003年3月 当社入社 2012年2月 当社業態開発グループゼネラルマ ネジャー 2013年5月 当社グローバル事業推進本部長代 行 2014年8月 当社新規事業開発本部長代行 2016年3月 当社アセアン事業責任者兼インド アプレイグラウンド事業部長 2016年4月 AEON Fantasy(Thailand)Co.,Ltd. 取締役(現任) 2016年4月 PT.AEON FANTASY INDONESIA 取締役(現任) 2016年4月 AEON FANTASY GROUP PHILIPPINES, INC. 取締役(現任) 2016年6月 AEON FANTASY(MALAYSIA) SDN.BHD. 取締役会長(現任) 2017年5月 当社取締役(現任) 2019年3月 当社海外事業本部長兼インドアプ レイグラウンド事業部長 2020年3月 当社アセアン事業責任者 2022年3月 当社アセアン事業責任者兼エデュ テイメント事業開発本部長 2022年5月 当社取締役兼執行役員海外事業統 括兼エデュテイメント事業開発本 部長(現任)	注3	1

役職名	氏名	生年月日	略歴	任期	所有株式数 (千株)
取締役	大矢 和子	1950年9月5日生	1973年4月 株式会社資生堂入社 2001年6月 同社執行役員 2007年6月 同社常勤監査役 2010年6月 東京電力株式会社社外監査役 2011年5月 公益財団法人資生堂社会福祉事業財団理事長 2011年6月 株式会社資生堂顧問 2011年12月 株式会社エムティーアイ社外監査役 2013年5月 当社社外取締役(現任) 2013年7月 朝日生命保険相互会社社外取締役(現任) 2015年6月 株式会社ミライト社外監査役 2015年10月 国立研究開発法人宇宙航空研究開発機構監事	注3	
取締役	山下 真実	1978年5月23日生	2001年4月 日本電気株式会社入社 2006年8月 JPMorgan証券株式会社債権営業部クレジットセールス担当 2007年11月 日本リスク・データ・バンク株式会社事業推進部グループマネージャー 2013年12月 株式会社こころく代表取締役(現任) 2017年2月 一般社団法人Learning Journey 理事 2018年6月 本多通信工業株式会社社外取締役 2022年5月 当社社外取締役(現任)	注3	
取締役	草島 智咲	1965年4月8日生	1983年4月 株式会社セガ・エンタープライゼス(現株式会社セガ)入社 2011年1月 同社コーポレート本部情報システム部部长 2018年9月 株式会社ウィズソフィア代表取締役(現任) 2019年6月 シュッピン株式会社社外取締役(現任) 2023年5月 当社社外取締役(現任)	注3	
常勤監査役	河口 仁典	1963年10月14日生	2002年9月 株式会社イオンフォレスト入社 2002年9月 同社総合企画室長 2007年12月 株式会社イオンボディ代表取締役社長 2009年3月 株式会社イオンフォレスト総合企画室長兼CRM部長 2009年4月 同社管理本部副本部長 2011年4月 同社取締役管理本部長 2013年5月 ローラアシュレイジャパン株式会社取締役管理本部長兼海外事業担当 2018年9月 イオン株式会社戦略部 2021年5月 リフォームスタジオ株式会社取締役経営管理担当 2023年5月 当社常勤社外監査役(現任)	注5	

役職名	氏名	生年月日	略歴	任期	所有株式数 (千株)
監査役	杉本 茂次	1951年 7月 1日生	1974年 4月 等松・青木監査法人(現有限責任監査法人トーマツ)入所 1978年 4月 公認会計士登録 1989年 7月 同監査法人パートナー就任 2015年12月 同監査法人退職 2016年 1月 杉本茂次公認会計士事務所開設 2016年 5月 当社社外監査役(現任) 2016年 6月 株式会社イオン銀行社外監査役(現任) 2016年 6月 日鉄住金物産株式会社(現日鉄物産株式会社)社外監査役(現任) 2020年 6月 大阪製鐵株式会社社外監査役(現任)	注 4	
監査役	岡本 紫苑	1984年 8月14日生	2008年 9月 森・濱田松本法律事務所入所 2013年 9月 Herbert Smith Freehillsロンドン・東京両オフィスにて執務 2015年 4月 三菱商事株式会社法務部出向 2016年 8月 ヤフー株式会社入社 2016年 8月 YJキャピタル株式会社(現Z Venture Capital株式会社)出向 2021年 8月 同社CFO兼General Counsel 2022年 4月 Zホールディングス株式会社出向 2022年 4月 同社財務統括部 エンゲージメント・マネジャー(現任) 2022年 5月 当社社外監査役(現任)	注 5	
監査役	野口 克義	1970年 4月19日生	1991年 4月 ジャスコ株式会社(現イオン株式会社)入社 2010年 5月 同社経理部主計グループマネージャー 2013年 8月 同社連結経理部マネージャー 2018年 4月 同社経理部マネージャー 2022年 3月 同社経理部長(現任) 2023年 5月 当社監査役(現任)	注 5	
計					21

- (注) 1. 取締役大矢和子、山下真実、草島智咲は、社外取締役であります。
2. 監査役河口仁典、杉本茂次、岡本紫苑は、社外監査役であります。
3. 「取締役の任期は、選任後1年以内に終了する事業年度のうち最終のものに関する定時株主総会の終結の時までとする」旨定款に定めております。
4. 「監査役任期は、選任後4年以内に終了する事業年度のうち最終のものに関する定時株主総会の終結の時までとする」旨定款に定めております。
5. 当社定款第27条第2項の定めにより、任期満了前に退任した監査役の補欠として選任された監査役の任期は、前任監査役の任期の満了する時までとなります。

社外役員状況

当社の社外取締役は3名であります。また、社外監査役は3名であります。

社外取締役大矢和子氏との間には、人的関係、資本的关系又は取引関係はありません。世界各国に事業展開する企業の経営者や監査役を務めるなどグローバルな企業経営における豊富な経験と高い見識に基づき、取締役会の審議において、当社の経営に関する重要な事項において積極的な意見・提言を行っており、これらのことから社外取締役に選任しております。なお、同氏は、一般株主と利益相反の生じるおそれのない独立役員であり、東京証券取引所へその旨を届け出ております。

社外取締役山下真実氏との間には人的関係、資本的关系又は取引関係はありません。長年にわたり経営者として活躍されており、起業や経営に大変豊富な経験と知見を有しております。さらに、留学や米系投資銀行での経験から、国際ビジネスへの理解力、国内外の情報分析力も高く、当社が今後成長していくために不可欠な海外展開や新規事業について、高度な指導や助言をいただけるものと判断し、社外取締役に選任しております。なお、同氏は、一般株主と利益相反の生じるおそれのない独立役員であり、東京証券取引所へその旨を届け出ております。

社外取締役草島智咲氏との間には人的関係、資本的関係又は取引関係はありません。長年にわたりIT関連のさまざまな業務を担当しており、経営者としても大変豊富な経験と知識を有し、当社が今後成長していくために不可欠なDXの推進やオンライン分野の事業拡大について、高度な指導や助言をいただけるものと判断し、社外取締役に選任しております。なお、同氏は、一般株主と利益相反の生じるおそれのない独立役員であり、東京証券取引所へその旨を届け出ております。

社外監査役河口仁典氏との間には、人的関係、資本的関係又は取引関係はありません。長年にわたり株式会社イオンフォレストにおいて企業経営に携わり、管理分野を歴任され、同社の成長発展に寄与されました。これまでの豊富な経験と幅広い見識を生かし、経営全般における監督と有効な助言をいただけるものと考え、社外監査役に選任しております。

社外監査役杉本茂次氏との間には、人的関係、資本的関係又は取引関係はありません。公認会計士として監査法人において長年にわたり会計監査業務に携わり、会計監査における豊富な経験と幅広い見識を生かし、経営全般における監督と有効な助言をいただけるものと考え、社外監査役に選任しております。なお、同氏は、一般株主と利益相反の生じるおそれのない独立役員であり、東京証券取引所へその旨を届け出ております。

社外監査役岡本紫苑氏との間には、人的関係、資本的関係又は取引関係はありません。日本および米国の弁護士資格を有しM&A・企業再編および会社法務を中心に国内外の案件に従事しており、豊富な経験と幅広い見識を生かし、経営全般における監督と有効な助言をいただけるものと考え、社外監査役に選任しております。

当社は社外取締役及び社外監査役を選任することで、経営への監視機能を強化しております。その経験・知識等を活用した、社外取締役及び社外監査役による独立・公正な立場からの、取締役の職務執行に対する監視機能が十分に期待できることから、現状の体制としております。

当社は社外取締役及び社外監査役の独立性に関する基準を定めており、その選任に際しては、当該基準及び経歴などを踏まえ取締役会で審議検討のうえ、独立社外役員の候補者を選任しております。

社外取締役又は社外監査役による監督又は監査と内部監査、監査役監査及び会計監査との相互連携並びに内部統制部門との関係

社外取締役及び社外監査役は、取締役会を通じて内部統制の状況を把握し、中立・専門的観点から適宜意見を述べることで取締役の職務執行を適正に監督しております。また、社外監査役は、監査役会を通じて、監査役監査、会計監査、内部監査の状況を把握し、内部統制システムの整備と運用状況を確認しております。また、内部監査部門の業務監査室、会計監査人及び内部統制部門と必要に応じてミーティングを実施することで、情報共有と連携を図っております。

(3) 【監査の状況】

監査役監査の状況

当社における監査役監査は、監査役4名（うち常勤社外監査役1名、非常勤社外監査役2名、非常勤監査役1名）が、監査役会が定めた方針に従い、取締役会に出席して意見を述べるほか、取締役の職務執行を監視・監督しております。

なお、社外監査役の杉本茂次氏は、公認会計士として監査法人において長年にわたり会計監査業務に携わり、会計監査における豊富な経験と高度な知識を有しております。

当事業年度においては、監査役会を14回開催しており、個々の監査役の出席状況は以下のとおりであります。

氏名	出席回数
竹垣 吉彦	14回
杉本 茂次	13回
岡本 紫苑	11回(注)
林 恭子	10回(注)

(注) 監査役就任後の監査役会は11回開催しております。

監査役会においては、監査方針・監査計画に基づく監査状況、計算書類等及び事業報告の適法性、当社グループのコーポレート・ガバナンスや内部統制システムの整備・運用状況、会計監査人の評価などを主な検討事項として審議しております。

監査役（常勤監査役・非常勤監査役）の主な活動としては、当社取締役等との意見交換、当社取締役会や経営会議など重要会議への出席、重要な決議書類等の閲覧、会計監査人からの監査の実施状況・結果報告の確認を行っております。

また、常勤監査役は、当社及び海外子会社における業務監査、主要な海外子会社の取締役会への出席及び海外子会社の社長を中心に経営幹部等との意見交換を行っており、その内容は監査役会で報告する等、適時に非常勤監査役と情報共有、意見交換を行っております。

内部監査の状況

当社における内部監査は、業務監査室（6名）が、経営及び業務活動について公正な立場で評価、指導を行っております。業務監査室は、年間の監査計画に基づき業務監査を実施し、適法性と適正性の確保のための指導・改善に努めております。

当社では、業務監査室、監査役、会計監査人が随時意見交換を行い、互いに連携して当社グループの業務運営状況を監視して、問題点の把握、指摘、改善勧告を行っております。

会計監査の状況

）監査法人の名称

有限責任監査法人トーマツ

）継続監査期間

24年間

）業務を執行した公認会計士

指定有限責任社員 業務執行社員 武井 雄次

指定有限責任社員 業務執行社員 隅田 拓也

）監査業務に係る補助者の構成

当社の会計監査業務に係る補助者は、公認会計士9名、その他20名であり、システム専門家等の専門的な知識を有する者を含んでおります。

）監査法人の選定方針、理由及び評価

当社は、監査役会にて、会計監査人の選定にあたり、監査実施状況を踏まえ、監査法人の独立性や専門性の有無について確認を行っております。その結果、監査役会は、有限責任監査法人トーマツが当社の会計監査を適切かつ妥当に行うことを確保する体制を備えているものと評価し、有限責任監査法人トーマツを選定しております。

監査役会は、会計監査人が次に挙げる事項に該当すると判断した場合には、会計監査人の解任又は不再任を決定いたします。

- a．会社法第340条第1項各号に定める項目に該当すると判断される場合
- b．会社法、公認会計士法等の法令違反による懲戒処分や監督官庁からの処分を受けた場合
- c．会計監査人への信頼を著しく失わせる重大な事由が発生したと認められる場合

監査報酬の内容等

）監査公認会計士等に対する報酬

区分	前連結会計年度		当連結会計年度	
	監査証明業務に基づく報酬(千円)	非監査業務に基づく報酬(千円)	監査証明業務に基づく報酬(千円)	非監査業務に基づく報酬(千円)
提出会社	56,500	-	58,500	-
連結子会社	-	-	-	-
計	56,500	-	58,500	-

）監査公認会計士等と同一のネットワーク（デロイトトウシュートマツ）に対する報酬（ ）を除く）

区分	前連結会計年度		当連結会計年度	
	監査証明業務に基づく報酬(千円)	非監査業務に基づく報酬(千円)	監査証明業務に基づく報酬(千円)	非監査業務に基づく報酬(千円)
提出会社	-	-	-	-
連結子会社	32,563	5,374	35,989	7,294
計	32,563	5,374	35,989	7,294

連結子会社における非監査業務の内容は、会計・税務等に関するアドバイザー業務等であります。

）その他の重要な監査証明業務に基づく報酬の内容

該当事項はありません。

）監査報酬の決定方針

監査公認会計士等に対する報酬の額の決定に関する方針について、当社では特段の定めを設けておりませんが、作業負荷、作業時間及び人員を考慮し、監査法人と協議の上、適正と判断される報酬額を監査役会の同意を得た上で決定しております。

）監査役会が会計監査人の報酬等に同意した理由

監査役会は、取締役等及び会計監査人から必要な資料を入手し、かつ報告、説明を受けました。また、会計監査人の監査計画の内容及び監査職務の遂行状況、報酬見積りの算出根拠を確認いたしました。これらのことを踏まえ、今後も決算体制を検証し、監査報酬のより一層の適正化を図っていくことを合わせて確認し、当事業年度における監査報酬額に対して同意いたしました。

(4) 【役員の報酬等】

役員の報酬等の額又はその算定方法の決定に関する方針

当社の取締役の報酬は、社外取締役が委員長かつ過半数を占める指名・報酬諮問委員会で協議のうえ取締役会に答申することにより、プロセスの客観性・透明性の高いものとしております。

取締役の報酬限度額は、2007年5月16日開催の株主総会において、金銭報酬限度額が年額360,000千円以内、株式報酬型ストックオプション報酬限度額が年額40,000千円以内と決議いただいております。監査役の報酬限度額は、2007年5月16日開催の株主総会において、年額60,000千円以内と決議いただいております。

）報酬ポリシー

a. 報酬制度の理念・目的

- ・当社の取締役は、基本理念のもとで常に挑戦し続け、会社の持続的な成長に貢献する。
- ・当社の取締役は、役員の果たすべき役割と経営目標の達成度合いに応じた報酬を得る。

b. 報酬制度の基本方針

- ・ステークホルダーの皆さまに理解され支持される公正感が高い制度とする。
- ・当社の業績と連動し、経営戦略の遂行を強く動機付けできる制度とする。
- ・経営を担う人材の確保・維持及びモチベーションに繋がる報酬水準とする。
- ・当社の経営環境及び業績を踏まえて、適時適切に見直すものとする。

) 取締役報酬

a. 基本報酬

- ・役位別に設定した基準金額内で、個別評価に基づき定め毎月支給される定額の金銭報酬とする。

b. 業績報酬

- ・役位別基準金額に対して、連結経常利益予算の達成率に基づく係数(0%~200%)により算出する全社業績報酬に、担当事業等への貢献度に基づく個別の係数(80%~120%)を乗じて決定する。
- ・基本報酬と合わせた総現金報酬に占める業績報酬の比重は25%から45%とし、上位役位ほどその比重を高める。
- ・業績報酬に係る指標は、平常の事業成績を最も適切に表すものとして、連結経常利益予算達成率を主な指標とする。

c. 株式報酬型ストックオプション

- ・株価や業績と報酬との連動性を高め、株価上昇によるメリットのみならず株価下落によるリスクまでも株主さまと共有することで、継続した業績向上と企業価値増大への意欲を高めることを目的に、業績を反映させた株式報酬型ストックオプションとして新株予約権を割り当てる。
- ・新株予約権の割り当て数については、役位別基準数に対して、当該年度の業績に基づき年度終了後に決定する。

d. 社外取締役報酬

- ・社外取締役には基本報酬を支給する。

) 監査役報酬

監査役には職責に応じた基本報酬を支給する。

業績報酬に係る指標の目標及び実績について

当事業年度における連結経常利益は1,318,081千円となり、期初に設定した目標連結経常利益を下回る結果となりました。

役員報酬等の額又はその算定方法の決定に関する方針の決定権限

当社の取締役の報酬等の額又はその算定方法の決定に関する方針は取締役会において決議しております。指名・報酬諮問委員会は、取締役の業績評価の方針並びに業績評価及び基本・業績報酬の支給水準の妥当性を協議し取締役会に答申しております。取締役会はこれに基づき、基本・業績報酬の支給について協議し、各取締役の報酬額の決定については代表取締役社長に委任しております。委任権限の内容は、各取締役の基本報酬の額及び担当事業等の業績による業績報酬の額の決定としております。当社の監査役の報酬等の額は、株主総会で決議された報酬限度額の範囲内において、常勤監査役と非常勤監査役の別、業務分担等を勘案し、監査役の協議により決定しております。

当該事業年度に係る取締役の個人別の報酬等の内容が当該方針に沿うものであると取締役会が判断した理由

取締役の個人別の報酬額については、2022年5月18日開催の指名・報酬諮問委員会で当該方針に則った審議を行っているため、取締役会も基本的にその答申を尊重し、決定方針に沿うものであると判断しております。

役員の報酬等の額の決定過程における取締役会及び指名・報酬諮問委員会の活動内容

<取締役会の活動内容>

当該事業年度の役員報酬については、以下のとおり審議・決定いたしました。

- ・2022年4月8日：第15回（2021年度）株式報酬型ストックオプションの付与数決定の件
- ・2022年5月18日：第16回株式報酬型ストックオプションの付与数決定の件
- ・2022年5月18日：2021年度取締役業績報酬決定の件
- ・2022年5月18日：2022年度取締役基本報酬及び業績報酬基準額決定の件

<指名・報酬諮問委員会の活動内容>

指名・報酬諮問委員会は、取締役の業績評価の方針並びに業績評価及び基本・業績報酬の支給基準の妥当性を協議し、取締役会に答申することを目的としております。

- ・2022年5月18日：2021年度取締役業績報酬について
- ・2022年5月18日：2022年度取締役基本報酬及び業績報酬基準額について
- ・2023年1月13日：来期の役員体制（人数および候補者）について

役員区分ごとの報酬等の総額、報酬等の種類別の総額及び対象となる役員の員数

役員区分	報酬等の総額 (千円)	報酬等の種類別の総額(千円)				対象となる 役員の員数 (名)
		基本報酬	業績報酬	株式報酬型 ストックオプション	左記のうち、 非金銭報酬等	
取締役 (社外取締役を除く)	103,688	71,560	8,160	23,968	-	7
監査役 (社外監査役を除く)	-	-	-	-	-	-
社外役員	32,400	32,400	-	-	-	7

(注) 千円未満を切り捨てて表示しております。

提出会社の役員ごとの報酬等の総額等

報酬等の総額が1億円以上である者が存在しないため、記載しておりません。

使用人兼務役員の使用人給与のうち、重要なもの

該当事項はありません。

(5) 【株式の保有状況】

投資株式の区分の基準及び考え方

当社は、保有目的が純投資目的である投資株式と純投資目的以外の目的である投資株式の区分について、株式の価値の変動又は配当によって利益を受けることを目的として保有する株式を純投資目的である投資株式とし、それ以外を純投資目的以外の目的である投資株式として区分しております。

保有目的が純投資目的以外の目的である投資株式

）保有方針及び保有の合理性を検証する方法並びに個別銘柄の保有の適否に関する取締役会等における検証の内容

当社は、合理的理由が認められる場合にのみ当該株式を保有しております。保有の合理性については保有に伴う採算や取引関係の維持強化等の保有目的を勘案し、判断しております。

) 銘柄数及び貸借対照表計上額

	銘柄数 (銘柄)	貸借対照表計上額の 合計額(千円)
非上場株式	2	5,323
非上場株式以外の株式	-	-

(当事業年度において株式数が増加した銘柄)

該当事項はありません。

(当事業年度において株式数が減少した銘柄)

該当事項はありません

) 特定投資株式及びみなし保有株式の銘柄ごとの株式数、貸借対照表計上額等に関する情報

・特定投資株式

該当事項はありません。

・みなし保有株式

該当事項はありません。

保有目的が純投資目的である投資株式

該当事項はありません。

当事業年度中に投資株式の保有目的を純投資目的から純投資目的以外の目的に変更したもの

該当事項はありません。

当事業年度中に投資株式の保有目的を純投資目的以外の目的から純投資目的に変更したもの

該当事項はありません。

第5 【経理の状況】

1．連結財務諸表及び財務諸表の作成方法について

(1) 当社の連結財務諸表は、「連結財務諸表の用語、様式及び作成方法に関する規則」(昭和51年大蔵省令第28号。以下「連結財務諸表規則」という。)に基づいて作成しております。

(2) 当社の財務諸表は、「財務諸表等の用語、様式及び作成方法に関する規則」(昭和38年大蔵省令第59号。以下「財務諸表等規則」という)に基づいて作成しております。

また、当社は、特例財務諸表提出会社に該当し、財務諸表等規則第127条の規定により財務諸表を作成しております。

2．監査証明について

当社は、金融商品取引法第193条の2第1項の規定に基づき、連結会計年度(2022年3月1日から2023年2月28日まで)の連結財務諸表及び事業年度(2022年3月1日から2023年2月28日まで)の財務諸表について、有限責任監査法人トーマツにより監査を受けております。

3．連結財務諸表等の適正性を確保するための特段の取組みについて

当社は、連結財務諸表等の適正性を確保するための特段の取組みを行っております。具体的には、公益財団法人財務会計基準機構へ加入し、各種セミナーや参考図書によって理解を深め、会計基準等の変更等についての的確に対応することが出来る体制を整備しております。

1 【連結財務諸表等】

(1) 【連結財務諸表】

【連結貸借対照表】

(単位：千円)

	前連結会計年度 (2022年2月28日)	当連結会計年度 (2023年2月28日)
資産の部		
流動資産		
現金及び預金	6,008,031	6,081,975
売掛金	232,656	248,227
売上預け金	1 303,081	1 734,050
商品	810,760	730,043
貯蔵品	1,397,200	1,426,373
その他	2,168,124	1,621,847
流動資産合計	10,919,854	10,842,517
固定資産		
有形固定資産		
建物	20,717,972	22,112,391
減価償却累計額	15,401,153	17,209,693
建物(純額)	5,316,819	4,902,698
遊戯機械	63,535,939	65,072,939
減価償却累計額	44,826,992	48,870,166
遊戯機械(純額)	18,708,947	16,202,773
使用権資産	11,597,803	12,964,058
減価償却累計額	7,801,729	9,444,973
使用権資産(純額)	3,796,074	3,519,085
工具、器具及び備品	8,187,267	8,428,096
減価償却累計額	5,854,690	6,522,394
工具、器具及び備品(純額)	2,332,576	1,905,701
その他	144,202	145,662
減価償却累計額	71,535	80,679
その他(純額)	72,667	64,983
有形固定資産合計	30,227,085	26,595,241
無形固定資産		
のれん	146,866	135,035
ソフトウェア	1,326,946	1,299,155
その他	4,159	4,685
無形固定資産合計	1,477,972	1,438,876
投資その他の資産		
投資有価証券	5,323	5,323
敷金及び差入保証金	4,374,139	4,601,768
繰延税金資産	3,906,792	3,141,308
その他(純額)	324,327	292,271
投資その他の資産合計	8,610,583	8,040,671
固定資産合計	40,315,641	36,074,789
資産合計	51,235,496	46,917,307

(単位：千円)

	前連結会計年度 (2022年2月28日)	当連結会計年度 (2023年2月28日)
負債の部		
流動負債		
買掛金	1,261,480	1,432,864
短期借入金	20,201,040	19,542,050
1年内返済予定の長期借入金	2,037,420	1,307,274
1年内返済予定の長期割賦未払金	559,719	566,324
リース債務	1,746,936	2,018,731
未払金	1,517,600	1,034,245
未払費用	1,441,349	1,690,766
未払法人税等	310,981	658,746
賞与引当金	263,721	495,106
役員業績報酬引当金	10,920	32,128
設備関係支払手形	682,294	1,478,985
閉店損失引当金	24,121	190,757
その他	1,451,812	² 1,906,550
流動負債合計	31,509,396	32,354,531
固定負債		
長期借入金	1,779,408	1,025,655
長期割賦未払金	2,207,469	1,641,144
リース債務	2,501,834	2,504,862
退職給付に係る負債	199,989	115,567
資産除去債務	928,810	941,623
その他	266,815	195,569
固定負債合計	7,884,328	6,424,423
負債合計	39,393,725	38,778,955
純資産の部		
株主資本		
資本金	1,806,987	1,806,987
資本剰余金	4,825,630	4,825,630
利益剰余金	5,477,154	1,902,889
自己株式	3,704	4,176
株主資本合計	12,106,068	8,531,331
その他の包括利益累計額		
為替換算調整勘定	364,491	568,301
退職給付に係る調整累計額	49,145	17,204
その他の包括利益累計額合計	413,636	585,506
新株予約権	31,437	31,437
非支配株主持分	117,901	161,089
純資産合計	11,841,771	8,138,352
負債純資産合計	51,235,496	46,917,307

【連結損益計算書及び連結包括利益計算書】

【連結損益計算書】

(単位：千円)

	前連結会計年度 (自 2021年 3月 1日 至 2022年 2月 28日)	当連結会計年度 (自 2022年 3月 1日 至 2023年 2月 28日)
売上高	60,170,526	1 72,690,638
売上原価	58,483,139	65,794,379
売上総利益	1,687,386	6,896,259
販売費及び一般管理費	2 5,095,527	2 6,047,056
営業利益又は営業損失()	3,408,140	849,202
営業外収益		
受取利息	71,579	73,373
為替差益	465,615	934,017
受取保険金	21,191	51,050
固定資産売却益	3 814	3 203
預り金受入益	23,891	9,409
リース解約益	57,587	22,444
増値税還付金	1,886	40,419
その他	73,080	53,690
営業外収益合計	715,649	1,184,609
営業外費用		
支払利息	635,510	603,125
固定資産売却損	4 22,857	4 17,338
その他	34,292	95,267
営業外費用合計	692,660	715,731
経常利益又は経常損失()	3,385,152	1,318,081
特別利益		
雇用調整助成金	5 202,381	5 36,233
協力金収入	6 436,091	-
減損損失戻入益	-	7 124,756
特別利益合計	638,472	160,990
特別損失		
閉店損失引当金繰入額	26,437	188,713
減損損失	8 301,464	8 2,165,627
店舗閉鎖損失	50,297	34,667
店舗休止損失	9 1,658,990	9 1,124,762
災害による損失	-	10 15,039
特別損失合計	2,037,188	3,528,810
税金等調整前当期純損失()	4,783,868	2,049,738
法人税、住民税及び事業税	196,051	496,820
法人税等調整額	397,461	800,719
法人税等合計	201,409	1,297,539
当期純損失()	4,582,458	3,347,278
非支配株主に帰属する当期純利益又は非支配株主に 帰属する当期純損失()	74,793	29,316
親会社株主に帰属する当期純損失()	4,507,664	3,376,595

【連結包括利益計算書】

(単位：千円)

	前連結会計年度 (自 2021年3月1日 至 2022年2月28日)	当連結会計年度 (自 2022年3月1日 至 2023年2月28日)
当期純損失()	4,582,458	3,347,278
その他の包括利益		
為替換算調整勘定	52,620	189,939
退職給付に係る調整額	42,122	31,940
その他の包括利益合計	1 94,742	1 157,998
包括利益	4,487,715	3,505,276
(内訳)		
親会社株主に係る包括利益	4,426,362	3,548,464
非支配株主に係る包括利益	61,353	43,187

【連結株主資本等変動計算書】

前連結会計年度(自 2021年3月1日 至 2022年2月28日)

(単位：千円)

	株主資本				
	資本金	資本剰余金	利益剰余金	自己株式	株主資本合計
当期首残高	1,798,427	4,817,070	10,577,713	3,370	17,189,839
当期変動額					
剰余金の配当			592,893		592,893
親会社株主に帰属する当期純損失()			4,507,664		4,507,664
新株の発行	8,560	8,560			17,120
自己株式の取得				333	333
株主資本以外の項目の当期変動額(純額)					
当期変動額合計	8,560	8,560	5,100,558	333	5,083,771
当期末残高	1,806,987	4,825,630	5,477,154	3,704	12,106,068

	その他の包括利益累計額			新株予約権	非支配株主持分	純資産合計
	為替換算調整勘定	退職給付に係る調整累計額	その他の包括利益累計額合計			
当期首残高	403,671	91,267	494,938	48,551	179,254	16,922,707
当期変動額						
剰余金の配当						592,893
親会社株主に帰属する当期純損失()						4,507,664
新株の発行						17,120
自己株式の取得						333
株主資本以外の項目の当期変動額(純額)	39,179	42,122	81,301	17,113	61,353	2,834
当期変動額合計	39,179	42,122	81,301	17,113	61,353	5,080,936
当期末残高	364,491	49,145	413,636	31,437	117,901	11,841,771

当連結会計年度(自 2022年3月1日 至 2023年2月28日)

(単位：千円)

	株主資本				
	資本金	資本剰余金	利益剰余金	自己株式	株主資本合計
当期首残高	1,806,987	4,825,630	5,477,154	3,704	12,106,068
当期変動額					
剰余金の配当			197,670		197,670
親会社株主に帰属する当期純損失()			3,376,595		3,376,595
新株の発行					-
自己株式の取得				472	472
株主資本以外の項目の当期変動額(純額)					
当期変動額合計	-	-	3,574,265	472	3,574,737
当期末残高	1,806,987	4,825,630	1,902,889	4,176	8,531,331

	その他の包括利益累計額			新株予約権	非支配株主持分	純資産合計
	為替換算調整勘定	退職給付に係る調整累計額	その他の包括利益累計額合計			
当期首残高	364,491	49,145	413,636	31,437	117,901	11,841,771
当期変動額						
剰余金の配当						197,670
親会社株主に帰属する当期純損失()						3,376,595
新株の発行						-
自己株式の取得						472
株主資本以外の項目の当期変動額(純額)	203,809	31,940	171,869	-	43,187	128,681
当期変動額合計	203,809	31,940	171,869	-	43,187	3,703,419
当期末残高	568,301	17,204	585,506	31,437	161,089	8,138,352

【連結キャッシュ・フロー計算書】

(単位：千円)

	前連結会計年度 (自 2021年3月1日 至 2022年2月28日)	当連結会計年度 (自 2022年3月1日 至 2023年2月28日)
営業活動によるキャッシュ・フロー		
税金等調整前当期純損失()	4,783,868	2,049,738
減価償却費	10,518,407	10,063,569
固定資産除売却損益(は益)	50,471	52,445
賞与引当金の増減額(は減少)	39,890	224,773
退職給付に係る負債の増減額(は減少)	23,195	69,519
受取利息	71,579	73,373
支払利息	635,510	603,125
為替差損益(は益)	465,615	934,017
受取保険金	21,191	51,050
リース解約益	57,587	22,444
雇用調整助成金	202,381	36,233
協力金収入	436,091	-
減損損失戻入益	-	124,756
減損損失	301,464	2,165,627
災害による損失	-	15,039
売上債権の増減額(は増加)	21,363	13,486
売上預け金の増減額(は増加)	1,400,582	429,330
棚卸資産の増減額(は増加)	217,191	108,634
仕入債務の増減額(は減少)	92,951	159,512
その他	584,528	296,670
小計	6,509,285	9,885,445
利息の受取額	36,954	37,858
利息の支払額	665,438	614,747
雇用調整助成金の受取額	202,381	36,233
協力金収入の受取額	413,225	-
法人税等の支払額	319,656	287,031
営業活動によるキャッシュ・フロー	6,176,752	9,057,758
投資活動によるキャッシュ・フロー		
有形固定資産の取得による支出	6,416,706	4,069,404
有形固定資産の売却による収入	10,660	49,665
無形固定資産の取得による支出	575,798	426,389
長期前払費用の増加による支出	45,015	86,451
敷金及び保証金の差入による支出	162,475	335,835
敷金及び保証金の回収による収入	191,655	204,519
その他	93,564	181,675
投資活動によるキャッシュ・フロー	7,091,244	4,845,571

(単位：千円)

	前連結会計年度 (自 2021年 3月 1日 至 2022年 2月 28日)	当連結会計年度 (自 2022年 3月 1日 至 2023年 2月 28日)
財務活動によるキャッシュ・フロー		
短期借入金の純増減額（は減少）	3,090,905	240,704
長期借入れによる収入	-	394,290
長期借入金の返済による支出	2,333,551	2,211,156
配当金の支払額	592,893	197,670
リース債務の返済による支出	1,536,185	2,045,831
セールアンド割賦バック取引による収入	2,859,993	-
割賦債務の返済による支出	92,804	559,719
その他	333	472
財務活動によるキャッシュ・フロー	1,395,130	4,379,854
現金及び現金同等物に係る換算差額	211,910	239,450
現金及び現金同等物の増減額（は減少）	268,728	71,783
現金及び現金同等物の期首残高	5,718,115	5,986,843
現金及び現金同等物の期末残高	1 5,986,843	1 6,058,627

【注記事項】

(連結財務諸表作成のための基本となる重要な事項)

1. 連結の範囲に関する事項

すべての子会社を連結の対象としております。

連結子会社の数 7社

連結子会社の名称 永旺幻想(中国)児童遊楽有限公司
AEON FANTASY(MALAYSIA)SDN.BHD.
AEON Fantasy (Thailand) Co.,Ltd.
AEON Fantasy Holdings (Thailand) Co.,Ltd.
AEON FANTASY GROUP PHILIPPINES,INC.
PT. AEON FANTASY INDONESIA
AEON FANTASY VIETNAM CO.,LTD.

2. 持分法の適用に関する事項

該当事項はありません。

3. 連結子会社の事業年度等に関する事項

連結子会社のうち永旺幻想(中国)児童遊楽有限公司及びAEON FANTASY VIETNAM CO.,LTD.の決算日は、12月31日でありますが、連結決算日現在で本決算に準じた仮決算を行った財務諸表を基礎としております。

他の連結子会社の決算日は連結決算日と一致しております。

4. 会計方針に関する事項

(1) 重要な資産の評価基準及び評価方法

有価証券

その他有価証券

市場価格のない株式等 移動平均法による原価法

棚卸資産

商品 移動平均法による原価法

(貸借対照表価額については収益性の低下に基づく簿価切下げの方法)

貯蔵品 最終仕入原価法

(貸借対照表価額については収益性の低下に基づく簿価切下げの方法)

(2) 重要な減価償却資産の減価償却の方法

有形固定資産(リース資産及び使用権資産を除く)

定額法

各資産別の耐用年数として下記の年数を採用しております。

建物 3～20年

遊戯機械 2～9年

工具、器具及び備品 2～8年

無形固定資産(リース資産を除く)

自社利用のソフトウェアについては、社内における利用可能期間(5年～10年)に基づく定額法を採用しております。

リース資産

リース期間を耐用年数とし、残存価額を零とする定額法を採用しております。

使用権資産

リース期間を耐用年数とし、残存価額を零とする定額法を採用しております。

なお、在外連結子会社については、国際財務報告基準に基づき財務諸表を作成しており、IFRS第16号「リース」を適用しております。これにより、リースの借手については、原則としてすべてのリースを貸借対照表に資産及び負債として計上しております。

(3) 重要な引当金の計上基準

貸倒引当金

売上債権等の貸倒れによる損失に備え、貸倒懸念債権等特定の債権について個別に回収可能性を検討し、回収不能見込額を計上しております。

賞与引当金

社員及びパートナー社員(パートタイマー)に支給する賞与に備え、支給見込額のうち当連結会計年度に負担する金額を計上しております。

役員業績報酬引当金

役員に対する業績報酬の支給に備えるため、支給見込額のうち、当連結会計年度に負担する金額を計上しております。

閉店損失引当金

店舗の閉店に伴い発生する損失に備え、店舗閉店により合理的に見込まれる中途解約違約金等の閉店関連損失見込額を計上しております。

(4) 重要な収益及び費用の計上基準

当社グループは日本、中国、アセアンにおいて、ファミリー向けアミューズメント施設及びプレイグラウンド施設等の運営を主な事業として展開しております。当該施設の運営における収入は、主に顧客が当該施設を利用した時点で履行義務を充足したと判断し、一時点で収益を認識しております。

(5) 退職給付に係る会計処理の方法

退職給付見込額の期間帰属方法

退職給付債務の算定にあたり、退職給付見込額を当連結会計年度末までの期間に帰属させる方法については、給付算定式基準によっております。

数理計算上の差異及び過去勤務費用の費用処理方法

過去勤務費用については、発生年度において一括費用処理しております。

数理計算上の差異については、各連結会計年度の発生時における従業員の平均残存勤務期間以内の一定の年数(10年)による定額法により按分した額をそれぞれ発生の翌連結会計年度から費用処理しております。

小規模企業等における簡便法の採用

一部の連結子会社については簡便法を用いております。

(6) 重要な外貨建の資産又は負債の本邦通貨への換算の基準

外貨建金銭債権債務は、連結決算日の直物為替相場により円貨に換算し、換算差額は損益として処理しております。なお、在外子会社の資産及び負債は、在外子会社の決算日の直物為替相場により円貨に換算し、収益及び費用は期中平均相場により円貨に換算し、換算差額は純資産の部における為替換算調整勘定及び非支配株主持分に含めて計上しております。

(7) のれんの償却方法及び償却期間

効果の発現する期間等(10年間)の定額法により償却を行っております。

(8) 連結キャッシュ・フロー計算書における資金の範囲

連結キャッシュ・フロー計算書における資金(現金及び現金同等物)は、手許現金及び随時引出可能な預金からなっております。

(重要な会計上の見積り)

会計上の見積りにより当連結会計年度に係る連結財務諸表にその額を計上した項目であって、翌連結会計年度に係る連結財務諸表に重要な影響を及ぼす可能性があるものは、次のとおりです。

1. 固定資産の減損

(1) 当連結会計年度に係る連結財務諸表に計上した金額

	(千円)	
	前連結会計年度	当連結会計年度
有形固定資産	30,227,085	26,595,241
減損損失	301,464	2,165,627

(2) 識別した項目に係る重要な会計上の見積りに関する情報

当社グループにおける固定資産の減損の検討にあたっては、減損損失の認識及び使用価値の算定において、将来キャッシュ・フローの見積りを行っております。当該見積りは、経営者により承認された翌期予算の数値を基礎とし、現在の使用状況及び合理的な使用計画を考慮することとしております。当該数値は、経営者の判断を伴う主要な仮定として、各店舗の売上高及び売上総利益率の予測、各店舗の人件費及び経費の予測等を織り込んでおります。なお、当該見積りに、中国の新型コロナウイルス感染症の影響として、中国の売上高回復予測等の仮定を含めており、複数のシナリオに基づく感応度分析を実施しております。具体的には、中国の売上高が新型コロナウイルス感染症拡大前の水準に回復する仮定については、2024年2月期連結会計年度中に回復するとの仮定に基づき、当該見積りを行っております。

これらの主要な見積り及び仮定は、事業戦略の変更や経済的な外部環境の変化等の影響を受ける可能性があり、将来キャッシュ・フローの見積りの見直しが必要となった場合、翌連結会計年度の連結財務諸表において追加の減損損失が発生する可能性があります。

2. 繰延税金資産の回収可能性

(1) 当連結会計年度に係る連結財務諸表に計上した金額

	(千円)	
	前連結会計年度	当連結会計年度
繰延税金資産	3,906,792	3,141,308

(2) 識別した項目に係る重要な会計上の見積りに関する情報

当社における繰延税金資産の計上にあたっては、将来の税負担額を軽減する効果を有するかどうかで回収可能性を判断しており、この判断の過程において、将来の一時差異等加減算前課税所得の見積り、一時差異の解消時期の見積り等の一定の見積りを行っております。これらの見積りについては、経営者により承認された翌期予算の数値を基礎とし、過去の実績、将来の経営環境等を考慮して算定しております。

これらの主要な見積り及び仮定は、事業戦略の変更や経済的な外部環境の変化等の影響を受ける可能性があり、繰延税金資産の一部又は全部の回収ができないと判断した場合は、翌連結会計年度の連結財務諸表において繰延税金資産を取り崩し、法人税等調整額が発生する可能性があります。

(会計方針の変更)

(収益認識に関する会計基準等の適用)

「収益認識に関する会計基準」(企業会計基準第29号 2020年3月31日。以下「収益認識会計基準」という。)等を当連結会計年度の期首から適用し、約束した財又はサービスの支配が顧客に移転した時点で、当該財又はサービスと交換に受け取る見込まれる金額で収益を認識することとしております。

これにより、海外子会社等に対する遊戯機械等の代理調達に係る収益について、従来は顧客から受け取る対価の総額で収益を認識しておりましたが、顧客への財又はサービスの提供における役割(本人又は代理人)を判断した結果、顧客から受け取る額から仕入先に支払う額を控除した純額で収益を認識する方法に変更しております。

収益認識会計基準等の適用については、収益認識会計基準第84項ただし書きに定める経過的な取扱いに従っており、当連結会計年度の期首より前に新たな会計方針を遡及適用した場合の累積的影響額を、当連結会計年度の期首の利益剰余金に加減しておりますが、当該期首残高に与える影響はありません。

この結果、当連結会計年度の売上高及び売上原価に与える影響は軽微であり、営業利益、経常利益及び親会社株主に帰属する当期純損失への影響はありません。

なお、収益認識会計基準第89-3項に定める経過的な取扱いに従って、前連結会計年度に係る「収益認識関係」注記については記載していません。

(時価の算定に関する会計基準等の適用)

「時価の算定に関する会計基準」(企業会計基準第30号 2019年7月4日。以下「時価算定会計基準」という。)等を当連結会計年度の期首から適用し、時価算定会計基準第19項及び「金融商品に関する会計基準」(企業会計基準第10号 2019年7月4日)第44-2項に定める経過的な取扱いに従って、時価算定会計基準等が定める新たな会計方針を、将来にわたって適用することとしております。なお、連結財務諸表に与える影響はありません。

また、「金融商品関係」注記において、金融商品の時価のレベルごとの内訳等に関する事項等の注記を行うこととしました。ただし、「金融商品の時価等の開示に関する適用指針」(企業会計基準適用指針第19号 2019年7月4日)第7-4項に定める経過的な取扱いに従って、当該注記のうち前連結会計年度に係るものについては記載していません。

(未適用の会計基準等)

- ・「法人税、住民税及び事業税等に関する会計基準」(企業会計基準第27号 2022年10月28日)
- ・「包括利益の表示に関する会計基準」(企業会計基準第25号 2022年10月28日)
- ・「税効果会計に係る会計基準の適用指針」(企業会計基準適用指針第28号 2022年10月28日)

(1) 概要

その他の包括利益に対して課税される場合の法人税等の計上区分及びグループ法人税制が適用される場合の子会社株式等の売却に係る税効果の取り扱いを定めるもの。

(2) 適用予定日

2026年2月期の期首より適用予定であります。

(3) 当該会計基準等の適用による影響

影響額は、当連結財務諸表の作成時において評価中であります。

(連結貸借対照表関係)

1. 売上預け金

ショッピングセンターの店舗賃貸人等に預けている売上代金であります。

2. 流動負債のその他のうち、契約負債の金額は、次のとおりであります。

	当連結会計年度 (2023年2月28日)
契約負債	702,508千円

(連結損益計算書関係)

1. 顧客との契約から生じる収益

売上高については、顧客との契約から生じる収益及びそれ以外の収益を区分して記載していません。顧客との契約から生じる収益の金額は、連結財務諸表「注記事項(収益認識関係)1顧客との契約から生じる収益を分解した情報」に記載してあります。

2. 販売費及び一般管理費のうち主要な費目及び金額は次のとおりであります。

	前連結会計年度 (自 2021年3月1日 至 2022年2月28日)	当連結会計年度 (自 2022年3月1日 至 2023年2月28日)
従業員給料及び賞与	1,814,934千円	2,120,514千円
賞与引当金繰入額	61,554	183,658
役員業績報酬引当金繰入額	10,920	32,128
退職給付費用	67,492	48,263

3. 固定資産売却益の内容は次のとおりであります。

	前連結会計年度 (自 2021年3月1日 至 2022年2月28日)	当連結会計年度 (自 2022年3月1日 至 2023年2月28日)
遊戯機械	814千円	194千円
器具備品	-	8

4. 固定資産売却損の内容は次のとおりであります。

	前連結会計年度 (自 2021年3月1日 至 2022年2月28日)	当連結会計年度 (自 2022年3月1日 至 2023年2月28日)
遊戯機械	22,423千円	16,758千円
器具備品	434	579

5. 雇用調整助成金

前連結会計年度(自2021年3月1日 至2022年2月28日)

新型コロナウイルス感染症の影響に伴う特例処置等によるものであります。

当連結会計年度(自2022年3月1日 至2023年2月28日)

新型コロナウイルス感染症の影響に伴う特例処置等によるものであります。

6. 協力金収入

前連結会計年度(自2021年3月1日 至2022年2月28日)

新型コロナウイルス感染症に伴う各自治体からの休業等の要請に応じたことによる協力金の収入であります。

7. 減損損失戻入益

当連結会計年度(自2022年3月1日 至2023年2月28日)

連結子会社であるAEON FANTASY GROUP PHILIPPINES, INC.において実施した使用権資産に係る国際財務報告基準に基づく減損損失の戻入益であります。

8. 減損損失

前連結会計年度(自 2021年3月1日 至 2022年2月28日)

以下の資産グループについて減損損失を計上しております。

減損損失を認識した資産グループの概要

用途	地域	店舗数	種類	金額(千円)
店舗	国内	13	建物等	50,943
			遊戯機械	127
			有形固定資産その他	696
			小計	51,767
	中国	11	建物等	40,945
			遊戯機械	48,040
			使用権資産	24,995
			有形固定資産その他	856
			ソフトウェア	176
			小計	115,014
	マレーシア	5	建物等	7,951
			遊戯機械	2,872
			有形固定資産その他	2,262
			小計	13,087
	フィリピン	19	建物等	23,462
			遊戯機械	26,141
			使用権資産	5,881
			有形固定資産その他	1,692
			小計	57,177
	タイ	2	建物等	7,760
			遊戯機械	307
			有形固定資産その他	365
			小計	8,432
	インドネシア	4	建物等	17,124
遊戯機械			7,640	
使用権資産			86	
小計			24,851	
ベトナム	1	建物等	13,690	
		遊戯機械	1,557	
		有形固定資産その他	1,319	
		小計	16,567	
店舗計	店舗計	55	店舗計	286,898
その他	国内	-	遊戯機械	7,105
			有形固定資産その他	30
			小計	7,136
	フィリピン	-	遊戯機械	7,429
			小計	7,429
	その他計	その他計	-	その他計
合計				301,464

減損損失の認識に至った経緯

当連結会計年度において、営業活動から生ずるキャッシュ・フローが継続してマイナスまたは継続してマイナスとなる見込みである資産グループ、閉店の意思決定を行った資産グループ、将来の使用が見込まれない遊休資産グループ、及び経営環境が著しく悪化する見込みである資産グループについて、国内の資産グループについては、資産グループから生み出される割引前将来キャッシュ・フローの見積りの総額が帳簿価額を下回った場合に、海外の資産グループについては割引後将来キャッシュ・フローの総額が帳簿価額を下回った場合に減損損失を認識し、帳簿価額を回収可能価額まで減額し、当該減少額を減損損失として特別損失に計上しております。

減損損失の金額及び主な固定資産の種類ごとの当該金額の内訳

種類	金額(千円)
建物等	161,878
遊戯機械	101,222
使用権資産	30,963
有形固定資産その他	7,224
ソフトウェア	176
合計	301,464

資産のグルーピングの方法

当社グループは事業用資産について、主として店舗を基本単位としてグルーピングしております。

回収可能価額の算定方法

当社グループは、資産グループの回収可能価額は、主として使用価値により測定しております。使用価値については、将来キャッシュ・フローがマイナス又は使用期間が短期である資産グループについては、割引計算を行っておりません。これらを除く資産グループの使用価値については、見積もられた将来キャッシュ・フローを現在価値に割り引いて算定しております。その際に用いられる割引率は、貨幣の時間価値と将来キャッシュ・フローがその見積り値から乖離するリスクの両方を反映したものとして、負債資本コストと株主資本コストを加重平均した資本コストを使用しております。割引率については、主として11.30%～19.04%を使用しております。

当連結会計年度(自 2022年3月1日 至 2023年2月28日)

以下の資産グループについて減損損失を計上しております。

減損損失を認識した資産グループの概要

用途	地域	店舗数	種類	金額(千円)
店舗	国内	42	建物等	63,141
			有形固定資産その他	66,636
			小計	129,777
	中国	74	建物等	303,503
			遊戯機械	660,774
			使用権資産	690,947
			有形固定資産その他	127,546
			ソフトウェア	111,215
			小計	1,893,988
	マレーシア	6	建物等	26,938
			遊戯機械	331
			有形固定資産その他	947
			小計	28,217
	フィリピン	2	建物等	3,811
			遊戯機械	3,875
			小計	7,686
	タイ	8	建物等	29,224
			遊戯機械	11,275
			有形固定資産その他	5,392
			小計	45,892
	インドネシア	3	建物等	19,985
遊戯機械			21,259	
使用権資産			902	
有形固定資産その他			386	
小計			42,534	
ベトナム	1	建物等	9,514	
		遊戯機械	1,652	
		小計	11,167	
	店舗計	136	店舗計	2,159,264
その他	フィリピン	-	遊戯機械	6,363
			小計	6,363
	その他計	-	その他計	6,363
合計				2,165,627

減損損失の認識に至った経緯

当連結会計年度において、営業活動から生ずるキャッシュ・フローが継続してマイナスまたは継続してマイナスとなる見込みである資産グループ、閉店の意思決定を行った資産グループ、将来の使用が見込まれない遊休資産グループ、及び経営環境が著しく悪化する見込みである資産グループについて、国内の資産グループについては、資産グループから生み出される割引前将来キャッシュ・フローの見積りの総額が帳簿価額を下回った場合に、海外の資産グループについては割引後将来キャッシュ・フローの総額が帳簿価額を下回った場合に減損損失を認識し、帳簿価額を回収可能価額まで減額し、当該減少額を減損損失として特別損失に計上しております。

減損損失の金額及び主な固定資産の種類ごとの当該金額の内訳

種類	金額(千円)
建物等	456,119
遊戯機械	705,532
使用権資産	691,849
有形固定資産その他	200,910
ソフトウェア	111,215
合計	2,165,627

資産のグルーピングの方法

当社グループは事業用資産について、主として店舗を基本単位としてグルーピングしております。

回収可能価額の算定方法

当社グループは、資産グループの回収可能価額は、主として使用価値により測定しております。使用価値については、将来キャッシュ・フローがマイナス又は使用期間が短期である資産グループについては、割引計算を行っておりません。これらを除く資産グループの使用価値については、見積もられた将来キャッシュ・フローを現在価値に割り引いて算定しております。その際に用いられる割引率は、貨幣の時間価値と将来キャッシュ・フローがその見積り値から乖離するリスクの両方を反映したものと、負債資本コストと株主資本コストを加重平均した資本コストを使用しております。割引率については、主として12.22%～22.35%を使用しております。

9. 店舗休止損失

前連結会計年度(自 2021年3月1日 至 2022年2月28日)

新型コロナウイルス感染症の拡大防止の取組として、政府及び各自治体からの営業自粛要請や緊急事態宣言を受け、当社グループにおいて店舗施設を臨時休業いたしました。この臨時休業期間中の固定費等を店舗休止損失として特別損失に計上しており、報告セグメントごとの主な内容は以下のとおりであります。

(単位：千円)

内訳	報告セグメント			
	国内	中国	アセアン	計
休止店舗の人件費	231,015	55,198	214,499	500,713
休止店舗の地代家賃	59,411	38,302	59,160	156,874
休止店舗の減価償却費	124,060	106,478	620,841	851,381
休止店舗の店舗維持費等	57,392	8,408	84,219	150,020
計	471,880	208,389	978,720	1,658,990

当連結会計年度(自 2022年3月1日 至 2023年2月28日)

新型コロナウイルス感染症の拡大防止の取組として、中国及びアセアン各国の政府や各自自治体からの規制等により、当社グループにおいて店舗施設を臨時休業いたしました。この臨時休業期間中の固定費等を店舗休止損失として特別損失に計上しており、報告セグメントごとの主な内容は以下のとおりであります。

(単位：千円)

内訳	報告セグメント			
	国内	中国	アセアン	計
休止店舗の人件費	-	266,657	1,240	267,898
休止店舗の地代家賃	-	228,431	1,052	229,484
休止店舗の減価償却費	-	548,831	27,402	576,233
休止店舗の店舗維持費等	-	46,677	4,468	51,146
計	-	1,090,597	34,164	1,124,762

10. 災害による損失

当連結会計年度(自 2022年3月1日 至 2023年2月28日)

2022年3月に発生した福島県沖地震により被災した店舗の固定資産の撤去及び修繕費用等を災害による損失として特別損失に計上しております。

(連結包括利益計算書関係)

1. その他の包括利益に係る組替調整額及び税効果額

	前連結会計年度 (自 2021年3月1日 至 2022年2月28日)	当連結会計年度 (自 2022年3月1日 至 2023年2月28日)
為替換算調整勘定：		
当期発生額	52,620千円	189,939千円
退職給付に係る調整額：		
当期発生額	86,861	72,224
組替調整額	29,661	23,910
税効果調整前	57,199	48,313
税効果額	15,077	16,373
退職給付に係る調整額	42,122	31,940
その他の包括利益合計	94,742	157,998

(連結株主資本等変動計算書関係)

前連結会計年度(自 2021年3月1日 至 2022年2月28日)

1. 発行済株式の種類及び総数並びに自己株式の種類及び株式数に関する事項

	当連結会計年度 期首株式数(株)	当連結会計年度 増加株式数(株)	当連結会計年度 減少株式数(株)	当連結会計年度末 株式数(株)
発行済株式				
普通株式(注)1	19,762,025	6,800	-	19,768,825
合計	19,762,025	6,800	-	19,768,825
自己株式				
普通株式(注)2	1,583	160	-	1,743
合計	1,583	160	-	1,743

(注)1. 普通株式の発行済株式数の増加6,800株は、ストック・オプションの行使によるものであります。

2. 普通株式の自己株式数の増加160株は、単元未満株式の買取によるものであります。

2. 新株予約権及び自己新株予約権に関する事項

区分	新株予約権の内訳	新株予約権の目的となる株式の種類	新株予約権の目的となる株式の数(株)				当連結会計年度末残高(千円)
			当連結会計年度期首	当連結会計年度増加	当連結会計年度減少	当連結会計年度末	
提出会社(親会社)	ストック・オプションとしての新株予約権	-	-	-	-	-	31,437
合計		-	-	-	-	-	31,437

3. 配当に関する事項

(1) 配当金支払額

(決議)	株式の種類	配当金の総額(千円)	1株当たり配当額(円)	基準日	効力発生日
2021年4月9日取締役会	普通株式	296,406	15	2021年2月28日	2021年4月28日
2021年10月6日取締役会	普通株式	296,487	15	2021年8月31日	2021年10月29日

(2) 基準日が当連結会計年度に属する配当のうち、配当の効力発生日が翌連結会計年度となるもの

(決議)	株式の種類	配当金の総額(千円)	配当の原資	1株当たり配当額(円)	基準日	効力発生日
2022年4月8日取締役会	普通株式	98,835	利益剰余金	5	2022年2月28日	2022年4月27日

当連結会計年度(自 2022年3月1日 至 2023年2月28日)

1. 発行済株式の種類及び総数並びに自己株式の種類及び株式数に関する事項

	当連結会計年度期首株式数(株)	当連結会計年度増加株式数(株)	当連結会計年度減少株式数(株)	当連結会計年度末株式数(株)
発行済株式				
普通株式	19,768,825	-	-	19,768,825
合計	19,768,825	-	-	19,768,825
自己株式				
普通株式(注)	1,743	176	-	1,919
合計	1,743	176	-	1,919

(注) 普通株式の自己株式数の増加176株は、単元未満株式の買取によるものであります。

2. 新株予約権及び自己新株予約権に関する事項

区分	新株予約権の内訳	新株予約権の目的となる株式の種類	新株予約権の目的となる株式の数(株)				当連結会計年度末残高(千円)
			当連結会計年度期首	当連結会計年度増加	当連結会計年度減少	当連結会計年度末	
提出会社(親会社)	ストック・オプションとしての新株予約権	-	-	-	-	-	31,437
合計		-	-	-	-	-	31,437

3. 配当に関する事項

(1) 配当金支払額

(決議)	株式の種類	配当金の総額 (千円)	1株当たり配当額 (円)	基準日	効力発生日
2022年4月8日 取締役会	普通株式	98,835	5	2022年2月28日	2022年4月27日
2022年10月5日 取締役会	普通株式	98,834	5	2022年8月31日	2022年10月31日

(2) 基準日が当連結会計年度に属する配当のうち、配当の効力発生日が翌連結会計年度となるもの

(決議)	株式の種類	配当金の総額 (千円)	配当の原資	1株当たり 配当額(円)	基準日	効力発生日
2023年4月12日 取締役会	普通株式	98,834	利益剰余金	5	2023年2月28日	2023年4月27日

(連結キャッシュ・フロー計算書関係)

1. 現金及び現金同等物の期末残高と連結貸借対照表に掲記されている科目の金額との関係

	前連結会計年度 (自 2021年3月1日 至 2022年2月28日)	当連結会計年度 (自 2022年3月1日 至 2023年2月28日)
現金及び預金勘定	6,008,031千円	6,081,975千円
預入期間が3ヶ月を超える 定期預金	21,187	23,348
現金及び現金同等物	5,986,843	6,058,627

(リース取引関係)

(借手側)

1. ファイナンス・リース取引

所有権移転外ファイナンス・リース取引

リース資産の内容

有形固定資産

主として、遊戯施設における遊戯機械等(「遊戯機械」「器具及び備品」)であります。

リース資産の減価償却の方法

連結財務諸表作成のための基本となる重要な事項「4. 会計方針に関する事項(2) 重要な減価償却資産の減価償却の方法」リース資産」に記載のとおりであります。

2. オペレーティング・リース取引

オペレーティング・リース取引のうち解約不能のものに係る未経過リース料

該当事項はありません。

3. 国際財務報告基準によるリース取引

使用权資産の内容

主として、オフィス及び店舗賃貸、遊戯施設における遊戯機械です。

使用权資産の減価償却の方法

連結財務諸表作成のための基本となる重要な事項「4. 会計方針に関する事項(2) 重要な減価償却資産の減価償却の方法」使用权資産」に記載のとおりであります。

(金融商品関係)

1. 金融商品の状況に関する事項

(1) 金融商品に対する取組方針

当社グループは、設備投資計画に照らして一時的な余剰資金は主に流動性の高い金融資産で運用し、また、必要に応じて短期的な運転資金や長期的な設備投資資金を主として銀行借入により調達する方針であります。なお、デリバティブ取引は行っておりません。

(2) 金融商品の内容及びそのリスク

営業債権である売掛金は、顧客の信用リスクに晒されております。

売上預け金は、ショッピングセンターの店舗賃貸人に預けている売上代金であり、預け先の信用リスクに晒されております。

敷金及び差入保証金は、主に店舗の賃借に係るものであり、差入先の信用リスクに晒されております。

営業債務である買掛金及び未払金は、主に1ヶ月以内の支払期日であります。また、未払法人税等は1年以内の支払期日であります。

借入金、リース債務及び割賦未払金は、運転資金及び設備投資に係る資金調達であります。このうち一部は、変動金利であるため、金利の変動リスクに晒されております。なお、デリバティブは利用しておりません。

設備関係支払手形は、支払期日にその支払いを実行できなくなる流動性リスクに晒されております。

(3) 金融商品に係るリスク管理体制

信用リスク(取引先の契約不履行等に係るリスク)の管理

当社は、社内の管理規程に従い、売掛金、売上預け金、敷金及び差入保証金について、各担当部署が主な取引先の状況を定期的にモニタリングし、取引相手ごとに期日及び残高を管理するとともに、財務状況等の悪化等による回収懸念の早期把握や貸倒れリスクの軽減を図っております。

流動性リスク(支払期日に支払いを実行できなくなるリスク)の管理

当社は、各部署からの報告に基づき経理本部が適時に資金繰計画を作成・更新するとともに、手許流動性の維持などにより流動性リスクを管理しております。

(4) 金融商品の時価等に関する事項についての補足説明

金融商品の時価の算定においては変動要因を織り込んでいるため、異なる前提条件等を採用することにより、当該価額が変動することがあります。

2. 金融商品の時価等に関する事項

連結貸借対照表計上額、時価及びこれらの差額については、次のとおりであります。

前連結会計年度(2022年2月28日)

	連結貸借対照表計上額 (千円)	時価(千円)	差額(千円)
(1) 敷金及び差入保証金(1年以内返済予定の差入保証金を含む)	4,378,370	4,389,315	10,945
資産計	4,378,370	4,389,315	10,945
(2) 長期借入金(1年以内返済予定の長期借入金を含む)	3,816,829	3,760,020	56,809
(3) リース債務(1年以内返済予定のリース債務を含む)	4,248,771	4,408,091	159,320
(4) 長期割賦未払金(1年以内返済予定のリース債務を含む)	2,767,188	2,789,309	22,120
負債計	10,832,789	10,957,421	124,632

(1) 現金は注記を省略しており、預金、売掛金、売上預け金、買掛金、短期借入金、未払金、未払法人税等、設備関係支払手形は短期間で決済されるため、時価が帳簿価額に近似することから、注記を省略しております。

(2) 時価を把握することが極めて困難と認められる金融商品

(単位：千円)

区分	前連結会計年度 (2022年2月28日)
投資有価証券(非上場株式)	5,323

上記については、市場価格がなく、時価を把握することが極めて困難と認められることから「2. 金融商品の時価等に関する事項」には含めておりません。

当連結会計年度(2023年2月28日)

	連結貸借対照表計上額 (千円)	時価(千円)	差額(千円)
(1) 敷金及び差入保証金(1年以内返済予定の差入保証金を含む)	4,604,583	4,593,233	11,349
資産計	4,604,583	4,593,233	11,349
(2) 長期借入金(1年以内返済予定の長期借入金を含む)	2,332,930	2,294,824	38,105
(3) リース債務(1年以内返済予定のリース債務を含む)	4,523,593	4,475,666	47,926
(4) 長期割賦未払金(1年以内返済予定のリース債務を含む)	2,207,469	2,218,369	10,899
負債計	9,063,993	8,988,860	75,132

(1) 現金は注記を省略しており、預金、売掛金、売上預け金、買掛金、短期借入金、未払金、未払法人税等、設備関係支払手形は短期間で決済されるため、時価が帳簿価額に近似することから、注記を省略しております。

(2) 市場価格のない株式等

(単位：千円)

区分	当連結会計年度 (2023年2月28日)
投資有価証券(非上場株式)	5,323

上記については、市場価格がないため「2. 金融商品の時価等に関する事項」には含めておりません。

(注) 1. 金銭債権の連結決算日後の償還予定額
前連結会計年度(2022年2月28日)

	1年以内 (千円)	1年超 5年以内 (千円)	5年超 10年以内 (千円)	10年超 (千円)
現金及び預金	6,008,031	-	-	-
売掛金	232,656	-	-	-
売上預け金	303,081	-	-	-
敷金及び差入保証金(*)	4,230	-	-	-
合計	6,547,999	-	-	-

(*) 敷金及び差入保証金については、償還予定が確定しているもののみ記載しており、償還期日を明確に把握できないもの(4,374,139千円)については、償還予定額に含めておりません。

当連結会計年度(2023年2月28日)

	1年以内 (千円)	1年超 5年以内 (千円)	5年超 10年以内 (千円)	10年超 (千円)
現金及び預金	6,081,975	-	-	-
売掛金	248,227	-	-	-
売上預け金	734,050	-	-	-
敷金及び差入保証金(*)	2,814	-	-	-
合計	7,067,068	-	-	-

(*) 敷金及び差入保証金については、償還予定が確定しているもののみ記載しており、償還期日を明確に把握できないもの(4,601,768千円)については、償還予定額に含めておりません。

2. 短期借入金、長期借入金、リース債務及び長期割賦未払金の連結決算日後の返済予定額
前連結会計年度(2022年2月28日)

	1年以内 (千円)	1年超 2年以内 (千円)	2年超 3年以内 (千円)	3年超 4年以内 (千円)	4年超 5年以内 (千円)	5年超 (千円)
短期借入金	20,201,040	-	-	-	-	-
長期借入金	2,037,420	1,171,902	594,451	13,054	-	-
リース債務	1,746,936	1,166,209	638,757	380,564	183,772	132,531
長期割賦未払金	559,719	566,324	573,008	579,770	488,365	-

当連結会計年度(2023年2月28日)

	1年以内 (千円)	1年超 2年以内 (千円)	2年超 3年以内 (千円)	3年超 4年以内 (千円)	4年超 5年以内 (千円)	5年超 (千円)
短期借入金	19,542,050	-	-	-	-	-
長期借入金	1,307,274	767,345	136,150	122,160	-	-
リース債務	2,018,731	1,172,587	700,314	416,245	173,216	42,499
長期割賦未払金	566,324	573,008	579,770	488,365	-	-

3. 金融商品の時価のレベルごとの内訳等に関する事項

金融商品の時価を、時価の算定に用いたインプットの観察可能性及び重要性に応じて、以下の3つのレベルに分類しております。

レベル1の時価：観察可能な時価の算定に係るインプットのうち、活発な市場において形成される当該時価の算定の対象となる資産又は負債に関する相場価格により算定した時価

レベル2の時価：観察可能な時価の算定に係るインプットのうち、レベル1のインプット以外の時価の算定に係るインプットを用いて算定した時価

レベル3の時価：観察できない時価の算定に係るインプットを使用して算定した時価

時価の算定に重要な影響を与えるインプットを複数使用している場合には、それらのインプットがそれぞれ属するレベルのうち、時価の算定における優先順位が最も低いレベルに時価を分類しております。

(1) 時価をもって連結貸借対照表計上額とする金融資産及び金融負債
該当事項はありません。

(2) 時価をもって連結貸借対照表計上額としない金融資産及び金融負債
当連結会計年度(2023年2月28日)

	時価(千円)			
	レベル1	レベル2	レベル3	合計
敷金及び差入保証金(1年内返済予定の差入保証金を含む)	-	4,593,233	-	4,593,233
長期借入金(1年内返済予定の長期借入金を含む)	-	2,294,824	-	2,294,824
リース債務(1年内返済予定のリース債務を含む)	-	4,475,666	-	4,475,666
長期割賦未払金(1年内返済予定の長期割賦未払金を含む)	-	2,218,369	-	2,218,369

(注)時価の算定に用いた評価技法及び時価の算定に係るインプットの説明。

敷金及び差入保証金

時価は、各契約ごとに、その将来キャッシュ・フローを国債の利回り等適切な指標の利率を基に割引現在価値法により算定しており、レベル2の時価に分類しております。

長期借入金、リース債務 長期割賦未払金

時価は、元利金の合計額を、同様の新規借入を行った場合に想定される利率を基に割引現在価値法により算定しており、レベル2の時価に分類しております。

(有価証券関係)

その他有価証券

前連結会計年度(2022年2月28日)

重要性がないため記載を省略しております。

当連結会計年度(2023年2月28日)

重要性がないため記載を省略しております。

(退職給付関係)

1. 採用している退職給付制度の概要

当社グループは、親会社であるイオン株式会社及び同社の主要国内関係会社で設立している確定給付型の企業年金基金制度並びに確定拠出年金制度及び退職金前払制度を設けております。また、一部の連結子会社においては、確定給付型の退職給付制度を採用しております。

2. 確定給付制度

(1) 退職給付債務の期首残高と期末残高の調整表

	前連結会計年度 (自 2021年 3月 1日 至 2022年 2月28日)	当連結会計年度 (自 2022年 3月 1日 至 2023年 2月28日)
退職給付債務の期首残高	1,344,849千円	1,314,897千円
勤務費用	44,948	25,520
利息費用	11,998	11,023
数理計算上の差異の発生額	35,043	59,697
退職給付の支払額	54,195	59,737
その他	2,339	4,777
退職給付債務の期末残高	1,314,897	1,236,784

(注) 一部の連結子会社は退職給付債務の算定にあたり、簡便法を採用しております。

(2) 年金資産の期首残高と期末残高の調整表

	前連結会計年度 (自 2021年 3月 1日 至 2022年 2月28日)	当連結会計年度 (自 2022年 3月 1日 至 2023年 2月28日)
年金資産の期首残高	1,096,866千円	1,114,908千円
期待運用収益	35,209	56,191
数理計算上の差異の発生額	7,906	38,109
事業主からの拠出額	42,899	43,153
退職給付の支払額	52,161	54,927
年金資産の期末残高	1,114,908	1,121,217

(3) 退職給付債務及び年金資産の期末残高と連結貸借対照表に計上された退職給付に係る負債及び退職給付に係る資産の調整表

	前連結会計年度 (自 2021年 3月 1日 至 2022年 2月28日)	当連結会計年度 (自 2022年 3月 1日 至 2023年 2月28日)
積立型制度の退職給付債務	1,252,529千円	1,171,381千円
年金資産	1,114,908	1,121,217
	137,620	50,164
非積立型制度の退職給付債務	62,368	65,403
連結貸借対照表に計上された負債と資産の純額	199,989	115,567
退職給付に係る負債	199,989	115,567
連結貸借対照表に計上された負債と資産の純額	199,989	115,567

(注) 簡便法を採用した制度を含めております。

(4) 退職給付費用及びその内訳項目の金額

	前連結会計年度 (自 2021年3月1日 至 2022年2月28日)	当連結会計年度 (自 2022年3月1日 至 2023年2月28日)
勤務費用	44,948千円	25,520千円
利息費用	11,998	11,023
期待運用収益	35,209	56,191
数理計算上の差異の費用処理額	29,661	23,910
過去勤務費用の費用処理額	-	-
確定給付制度に係る退職給付費用	51,399	4,262

(注) 簡便法を採用している連結子会社の退職給付費用は「勤務費用」に含めております。

(5) 退職給付に係る調整額

退職給付に係る調整額に計上した項目(税効果控除前)の内訳は次のとおりであります。

	前連結会計年度 (自 2021年3月1日 至 2022年2月28日)	当連結会計年度 (自 2022年3月1日 至 2023年2月28日)
数理計算上の差異	57,199千円	48,313千円
合計	57,199	48,313

(6) 退職給付に係る調整累計額

退職給付に係る調整累計額に計上した項目(税効果控除前)の内訳は次のとおりであります。

	前連結会計年度 (自 2021年3月1日 至 2022年2月28日)	当連結会計年度 (自 2022年3月1日 至 2023年2月28日)
未認識数理計算上の差異	74,638千円	24,967千円
合計	74,638	24,967

(7) 年金資産に関する事項

年金資産の主な内訳

年金資産合計に対する主な分類ごとの比率は、次のとおりであります。

	前連結会計年度 (自 2021年3月1日 至 2022年2月28日)	当連結会計年度 (自 2022年3月1日 至 2023年2月28日)
債券	40.3%	39.6%
株式	29.8	32.7
生命保険の一般勘定	11.1	9.3
その他	18.8	18.4
合計	100.0	100.0

(注) その他には、主として現金、オルタナティブ投資が含まれております。

長期期待運用収益率の設定方法

年金資産の長期期待運用収益率を決定するため、現在及び予想される年金資産の配分と、年金資産を構成する多様な資産からの現在及び将来期待される長期の収益率を考慮しております。

(8) 数理計算上の計算基礎に関する事項

当連結会計年度末における主要な数理計算上の計算基礎

	前連結会計年度 (自 2021年 3月 1日 至 2022年 2月28日)	当連結会計年度 (自 2022年 3月 1日 至 2023年 2月28日)
割引率	0.80%	1.40%
長期期待運用収益率	3.21	5.04

3. 確定拠出制度

当社の確定拠出制度への要拠出額は、前連結会計年度56,433千円、当連結会計年度59,766千円であります。

(ストック・オプション等関係)

1. スtock・オプションに係る費用計上額及び科目名

該当事項ありません。

2. スtock・オプションの内容、規模及びその変動状況

(1) スtock・オプションの内容

	2016年 ストック・ オプション	2017年 ストック・ オプション	2018年 ストック・ オプション	2019年 ストック・ オプション	2020年 ストック・ オプション
付与対象者の区分 及び人数	当社取締役 8名	当社取締役 7名	当社取締役 8名	当社取締役 7名	当社取締役 8名
株式の種類別のス tock・オプション の数(注)	普通株式 6,500株	普通株式 11,100株	普通株式 6,600株	普通株式 3,000株	普通株式 4,400株
付与日	2016年 5月10日	2017年 5月10日	2018年 5月10日	2019年 5月10日	2020年 5月10日
権利確定条件	権利確定条件は 付されておりま せん。	権利確定条件は 付されておりま せん。	権利確定条件は 付されておりま せん。	権利確定条件は 付されておりま せん。	権利確定条件は 付されておりま せん。
対象勤務期間	対象勤務期間の 定めはありませ ん。	対象勤務期間の 定めはありませ ん。	対象勤務期間の 定めはありませ ん。	対象勤務期間の 定めはありませ ん。	対象勤務期間の 定めはありませ ん。
権利行使期間	自 2016年 6月10日 至 2031年 6月 9日	自 2017年 6月10日 至 2032年 6月 9日	自 2018年 6月10日 至 2033年 6月 9日	自 2019年 6月10日 至 2034年 6月 9日	自 2020年 6月10日 至 2035年 6月 9日

(注) 株式数に換算して記載しております。

(2) ストック・オプションの規模及びその変動状況

当連結会計年度(2023年2月期)において存在したストック・オプションを対象とし、ストック・オプションの数については、株式数に換算して記載しております。

ストック・オプションの数

	2016年 ストック・ オプション	2017年 ストック・ オプション	2018年 ストック・ オプション	2019年 ストック・ オプション	2020年 ストック・ オプション
権利確定前(株)					
前連結会計年度末	-	-	-	-	-
付与	-	-	-	-	-
失効	-	-	-	-	-
権利確定	-	-	-	-	-
未確定残	-	-	-	-	-
権利確定後(株)					
前連結会計年度末	600	2,500	2,000	2,400	3,600
権利確定	-	-	-	-	-
権利行使	-	-	-	-	-
失効	-	-	-	-	-
未行使残	600	2,500	2,000	2,400	3,600

単価情報

	2016 ストック・ オプション	2017 ストック・ オプション	2018年 ストック・ オプション	2019年 ストック・ オプション	2020年 ストック・ オプション
権利行使価格(円)	1	1	1	1	1
行使時平均株価 (円)	-	-	-	-	-
付与日における公 正な評価単価(円)	2,359	2,796	6,049	2,102	1,636

3. ストック・オプションの公正な評価単価の見積方法

当連結会計年度において付与されたストック・オプションはありません。

(税効果会計関係)

1. 繰延税金資産及び繰延税金負債の発生の主な原因別の内訳

	前連結会計年度 (2022年2月28日)	当連結会計年度 (2023年2月28日)
繰延税金資産		
減価償却超過額	1,237,979千円	1,445,996千円
未払事業税	60,788	73,754
一括償却資産	13,191	8,229
賞与引当金	59,456	109,647
資産除去債務	202,802	242,419
未払費用	19,466	26,918
未払給与	9,356	9,160
リース債務	1,035,605	1,090,983
投資有価証券評価損	54,447	54,447
退職給付に係る負債	51,729	24,616
税務上の繰越欠損金(注)2	5,110,614	5,401,957
その他	138,371	198,954
繰延税金資産小計	7,993,809	8,687,085
税務上の繰越欠損金に係る評価性引当額(注)2	2,733,676	3,785,150
将来減算一時差異等の合計に係る評価性引当額	395,897	862,485
評価性引当額小計(注)1	3,129,573	4,647,636
繰延税金資産合計	4,864,236	4,039,449
繰延税金負債との相殺額	957,443	898,141
繰延税金資産の純額	3,906,792	3,141,308
繰延税金負債		
在外連結子会社の減価償却費	39,449	40,742
使用権資産	883,651	826,572
その他	41,627	40,222
繰延税金負債合計	964,727	907,537
繰延税金資産との相殺額	957,443	898,141
繰延税金負債の純額	7,284	9,396

(注) 1. 評価性引当額が1,518,062千円増加しております。この増加の主な内容は、一部の連結子会社において税務上の繰越欠損金に係る評価性引当額を追加的に認識したことに伴うものであります。

2. 税務上の繰越欠損金及びその繰延税金資産の繰越期限別の金額
前連結会計年度(2022年2月28日)

(単位:千円)

	1年以内	1年超 2年以内	2年超 3年以内	3年超 4年以内	4年超 5年以内	5年超	合計
税務上の繰越欠損金(1)	140,096	468,770	798,709	655,077	723,428	2,324,531	5,110,614
評価性引当額	140,096	468,770	798,709	626,415	699,684	-	2,733,676
繰延税金資産(2)	-	-	-	28,661	23,744	2,324,531	2,376,938

(1) 税務上の繰越欠損金は、法定実効税率を乗じた額であります。

(2) 税務上の繰越欠損金については、将来の課税所得の見込みにより、回収可能と判断した部分については評価性引当額を認識しておりません。

当連結会計年度(2023年2月28日)

(単位:千円)

	1年以内	1年超 2年以内	2年超 3年以内	3年超 4年以内	4年超 5年以内	5年超	合計
税務上の繰越欠損金(1)	264,662	727,670	789,800	861,985	1,229,174	1,528,663	5,401,957
評価性引当額	264,662	727,670	724,091	839,551	1,229,174	-	3,785,150
繰延税金資産(2)	-	-	65,709	22,433	-	1,528,663	1,616,806

(1) 税務上の繰越欠損金は、法定実効税率を乗じた額であります。

(2) 税務上の繰越欠損金については、将来の課税所得の見込みにより、回収可能と判断した部分については評価性引当額を認識しておりません。

2. 法定実効税率と税効果会計適用後の法人税等の負担率との間に重要な差異があるときの、当該差異の原因となった主要な項目別の内訳

前連結会計年度及び当連結会計年度は、税金等調整前当期純損失であるため記載を省略しております。

(資産除去債務関係)

資産除去債務のうち連結貸借対照表に計上しているもの

1. 資産除去債務の概要

当社は、主として、営業用店舗等の不動産賃貸借契約に付されている建物原状回復義務に関して資産除去債務を計上しております。

2. 当該資産除去債務の金額の算定方法

使用見込期間を主として取得から4年から12年と見積り、割引率は主として0.0%から1.6%を使用して資産除去債務の金額を計算しております。

3. 当該資産除去債務の総額の増減

	前連結会計年度 (自 2021年3月1日 至 2022年2月28日)	当連結会計年度 (自 2022年3月1日 至 2023年2月28日)
期首残高	931,330千円	973,940千円
有形固定資産の取得に伴う増加額	34,074	44,634
時の経過による調整額	4,142	2,682
資産除去債務の履行による減少額	48,906	101,947
その他の増減額(は減少)	53,298	112,694
期末残高	973,940	1,032,004

(収益認識関係)

1. 顧客との契約から生じる収益を分解した情報

(単位:千円)

	報告セグメント			
	国内	中国	アセアン	合計
遊戯機械売上高	48,341,327	4,297,851	8,043,877	60,683,056
商品売上高	9,948,821	560,312	947,891	11,457,025
委託売上高	89,913	-	43,160	133,074
その他	417,482	-	-	417,482
顧客との契約から生じる収益	58,797,544	4,858,163	9,034,929	72,690,638
外部顧客への売上高	58,797,544	4,858,163	9,034,929	72,690,638

2. 顧客との契約から生じる収益を理解するための基礎となる情報

顧客との契約から生じる収益を理解するための基礎となる情報は、「連結財務諸表作成のための基本となる重要な事項 4. 会計方針に関する事項 (4) 重要な収益及び費用の計上基準」に記載のとおりであります。

3. 当連結会計年度及び翌連結会計年度以降の収益の金額を理解するための情報

(1) 契約負債の残高等

契約負債の内訳は以下のとおりであります。

(単位：千円)

	当連結会計年度	
	期首	期末
契約負債	312,793	702,508

連結貸借対照表上、契約負債は「流動負債のその他」に計上しております。契約負債は、主に顧客からの前受金に関するものや当社グループが付与したポイントのうち、期末時点において履行義務を充足していない残高であります。当連結会計年度に認識した収益のうち、当連結会計年度期首の契約負債に含まれていた金額は148,327千円であります。

(2) 残存履行義務に配分した取引価格

残存履行義務に配分した取引価格の総額及び収益が見込まれる期間は、以下のとおりであります。

(単位：千円)

	当連結会計年度
1年以内	418,811
1年超2年以内	283,697
合計	702,508

(セグメント情報等)

【セグメント情報】

1. 報告セグメントの概要

当社グループの報告セグメントは、当社グループの構成単位のうち分離された財務諸表が入手可能であり、取締役会が、経営資源の配分の決定及び業績を評価するために、定期的に検討を行う対象となっているものであります。

当社グループは、ファミリー向けアミューズメント施設及びプレイグラウンド施設等の運営を主な事業としており、「国内」、「中国」及び「アセアン」の3つを報告セグメントとしております。

「国内」は当社が事業を営んでおり、「中国」は、永旺幻想(中国)児童遊楽有限公司が中国において、「アセアン」は、AEON FANTASY(MALAYSIA)SDN.BHD.がマレーシアにおいて、AEON Fantasy(Thailand)Co.,Ltd.がタイにおいて、AEON FANTASY GROUP PHILIPPINES, INC.がフィリピンにおいて、PT. AEON FANTASY INDONESIAがインドネシアにおいて、AEON FANTASY VIETNAM CO.,LTD.がベトナムにおいてファミリー向けアミューズメント施設及びプレイグラウンド施設等の運営事業をそれぞれ営んでおります。

2. 報告セグメントごとの売上高、利益又は損失、資産、その他の項目の金額の算定方法

報告されている事業セグメントの会計処理の方法は、「連結財務諸表作成のための基本となる重要な事項」における記載と概ね同一であります。

(会計方針の変更)に記載のとおり、当連結会計年度の期首から収益認識会計基準等を適用し、収益認識に関する会計処理方法を変更したため、事業セグメントの売上高の算定方法を同様に変更しております。

なお、当該変更による各事業セグメントの売上高に与える影響は軽微であります。

3. 報告セグメントごとの売上高、利益又は損失、資産その他の項目の金額に関する情報

前連結会計年度(自 2021年3月1日 至 2022年2月28日)

(単位：千円)

	報告セグメント				調整額	連結財務諸表 計上額
	国内	中国	アセアン	計		
売上高						
外部顧客に対する売上高	50,339,621	7,721,444	2,109,459	60,170,526	-	60,170,526
セグメント間の内部売上高	70,556	-	-	70,556	70,556	-
計	50,410,177	7,721,444	2,109,459	60,241,082	70,556	60,170,526
セグメント損失()	1,600,207	1,230,949	576,045	3,407,202	938	3,408,140
セグメント資産	30,710,162	11,649,095	9,046,492	51,405,750	170,254	51,235,496
その他の項目						
減価償却費	5,399,165	2,985,703	2,090,527	10,475,396	-	10,475,396
有形固定資産及び 無形固定資産の増加額	4,343,516	1,543,617	1,063,934	6,951,069	-	6,951,069

(注) 調整額は、セグメント間取引消去によるものであります。

当連結会計年度(自 2022年3月1日 至 2023年2月28日)

(単位：千円)

	報告セグメント				調整額	連結財務諸表 計上額
	国内	中国	アセアン	計		
売上高						
外部顧客に対する売上高	58,797,544	4,858,163	9,034,929	72,690,638	-	72,690,638
セグメント間の内部売上高	27,057	-	-	27,057	27,057	-
計	58,824,601	4,858,163	9,034,929	72,717,695	27,057	72,690,638
セグメント利益又は損失 ()	2,402,003	2,782,559	1,220,307	839,751	9,451	849,202
セグメント資産	29,720,075	7,365,785	10,149,723	47,235,584	318,276	46,917,307
その他の項目						
減価償却費	4,969,978	2,760,437	2,304,044	10,034,459	-	10,034,459
有形固定資産及び 無形固定資産の増加額	3,893,344	837,404	1,159,193	5,889,942	-	5,889,942

(注) 調整額は、セグメント間取引消去によるものであります。

【関連情報】

前連結会計年度(自 2021年3月1日 至 2022年2月28日)

1. 製品及びサービスごとの情報

単一の製品・サービスの区分の外部顧客への売上高が連結損益計算書の売上高90%を超えるため、記載を省略しております。

2. 地域ごとの情報

(1) 売上高

(単位：千円)

日本	中国	その他	合計
50,339,621	7,721,444	2,109,459	60,170,526

(注) 売上高は店舗の所在地を基礎とし、国又は地域に分類しております。

(2) 有形固定資産

(単位：千円)

日本	中国	その他	合計
17,053,689	7,310,919	5,862,476	30,227,085

(注) 「その他」に属する国は、マレーシア、タイ、フィリピン、インドネシア、ベトナムであります。

3. 主要な顧客ごとの情報

外部顧客への売上高のうち、連結損益計算書の売上高の10%以上を占める相手先がないため、記載を省略しております。

当連結会計年度(自 2022年3月1日 至 2023年2月28日)

1. 製品及びサービスごとの情報

単一の製品・サービスの区分の外部顧客への売上高が連結損益計算書の売上高90%を超えるため、記載を省略しております。

2. 地域ごとの情報

(1) 売上高

(単位：千円)

日本	中国	その他	合計
58,797,544	4,858,163	9,034,929	72,690,638

(注) 売上高は店舗の所在地を基礎とし、国又は地域に分類しております。

(2) 有形固定資産

(単位：千円)

日本	中国	その他	合計
15,785,677	4,720,730	6,088,833	26,595,241

(注) 「その他」に属する国は、マレーシア、タイ、フィリピン、インドネシア、ベトナムであります。

3. 主要な顧客ごとの情報

外部顧客への売上高のうち、連結損益計算書の売上高の10%以上を占める相手先がないため、記載を省略しております。

【報告セグメントごとの固定資産の減損損失に関する情報】

前連結会計年度(自 2021年3月1日 至 2022年2月28日)

(単位：千円)

	国内	中国	アセアン	計	調整額	合計
減損損失	58,903	115,014	127,545	301,464	-	301,464

当連結会計年度(自 2022年3月1日 至 2023年2月28日)

(単位：千円)

	国内	中国	アセアン	計	調整額	合計
減損損失	129,777	1,893,988	141,861	2,165,627	-	2,165,627

【報告セグメントごとののれんの償却額及び未償却残高に関する情報】

前連結会計年度(自 2021年3月1日 至 2022年2月28日)

(単位：千円)

	国内	中国	アセアン	計	調整額	合計
当期償却額	-	-	43,011	43,011	-	43,011
当期末残高	-	-	146,866	146,866	-	146,866

当連結会計年度(自 2022年3月1日 至 2023年2月28日)

(単位：千円)

	国内	中国	アセアン	計	調整額	合計
当期償却額	-	-	29,109	29,109	-	29,109
当期末残高	-	-	135,035	135,035	-	135,035

【報告セグメントごとの負ののれん発生益に関する情報】

該当事項はありません。

【関連当事者情報】

1. 関連当事者との取引

連結財務諸表提出会社と関連当事者との取引

(1) 連結財務諸表提出会社の親会社及び主要株主(会社等の場合に限る。)等

前連結会計年度(自 2021年3月1日 至 2022年2月28日)

該当事項はありません。

当連結会計年度(自 2022年3月1日 至 2023年2月28日)

該当事項はありません。

(2) 連結財務諸表提出会社と同一の親会社をもつ会社等

前連結会計年度(自 2021年3月1日 至 2022年2月28日)

種類	会社等の名称 又は氏名	所在地	資本金又は 出資金 (千円)	事業の内容 又は職業	議決権等 の所有 (被所有) 割合(%)	関連当事者 との関係	取引の内容	取引金額 (千円)	科目	期末残高 (千円)
兄弟 会社	イオンリテ ール株式会社	千葉県 千葉市 美浜区	100,000	総合小売業		店舗の賃借	店舗等の家賃 及び共益費	5,522,067	未払費用	204,214
							売上代金の 一時預け		売上預け金	
							敷金及び 保証金の回収	39,052	敷金及び 差入保証金	691,985
兄弟 会社	イオン九州 株式会社	福岡県 福岡市 博多区	4,815,000	総合小売業		店舗の賃借	敷金及び 保証金の差入	1,000	敷金及び 差入保証金	471,366
兄弟 会社	イオン北海道 株式会社	北海道 札幌市 白石区	6,100,435	総合小売業		店舗の賃借	敷金及び 保証金の回収	40,476	敷金及び 差入保証金	167,606

(注) 上記取引は、一般的取引と同様、市場価格に基づき交渉のうえ決定しております。

当連結会計年度(自 2022年3月1日 至 2023年2月28日)

種類	会社等の名称 又は氏名	所在地	資本金又は 出資金 (千円)	事業の内容 又は職業	議決権等 の所有 (被所有) 割合(%)	関連当事者 との関係	取引の内容	取引金額 (千円)	科目	期末残高 (千円)
兄弟 会社	イオンリテ ール株式会社	千葉県 千葉市 美浜区	100,000	総合小売業		店舗の賃借	店舗等の家賃 及び共益費	5,880,367	未払費用	35,947
							売上代金の 一時預け		売上預け金	184,687
							敷金及び 保証金の差入	31,183	敷金及び 差入保証金	723,169
兄弟 会社	イオン九州 株式会社	福岡県 福岡市 博多区	4,915,000	総合小売業		店舗の賃借	敷金及び 保証金の差入	6,400	敷金及び 差入保証金	477,766
兄弟 会社	イオン北海道 株式会社	北海道 札幌市 白石区	6,100,435	総合小売業		店舗の賃借	敷金及び 保証金の差入		敷金及び 差入保証金	167,606

(注) 上記取引は、一般的取引と同様、市場価格に基づき交渉のうえ決定しております。

2. 親会社又は重要な関連会社に関する注記

(1) 親会社情報

イオン株式会社(株式会社東京証券取引所に上場)

(2) 重要な関連会社の要約財務情報

該当事項はありません。

(1株当たり情報)

	前連結会計年度 (自 2021年3月1日 至 2022年2月28日)	当連結会計年度 (自 2022年3月1日 至 2023年2月28日)
1株当たり純資産額	591.51円	401.98円
1株当たり当期純損失金額()	228.07円	170.82円

(注) 1. 潜在株式調整後1株当たり当期純利益については、潜在株式は存在するものの、1株当たり当期純損失であるため、記載しておりません。

2. 1株当たり当期純損失金額の算定上の基礎は、以下のとおりであります。

	前連結会計年度 (自 2021年3月1日 至 2022年2月28日)	当連結会計年度 (自 2022年3月1日 至 2023年2月28日)
1株当たり当期純損失金額()		
親会社株主に帰属する当期純損失金額()(千円)	4,507,664	3,376,595
普通株主に帰属しない金額(千円)	-	-
普通株式に係る親会社株主に帰属する当期純損失金額()(千円)	4,507,664	3,376,595
期中平均株式数(株)	19,764,547	19,766,962

(重要な後発事象)

該当事項はありません。

【連結附属明細表】

【社債明細表】

該当事項はありません。

【借入金等明細表】

区分	当期首残高 (千円)	当期末残高 (千円)	平均利率 (%)	返済期限
短期借入金	20,201,040	19,542,050	0.85	
1年内返済予定の長期借入金	2,037,420	1,307,274	4.65	
1年内返済予定のリース債務	1,746,936	2,018,731	4.72	
1年内返済予定の長期割賦未払金	559,719	566,324	1.18	
長期借入金(1年内返済予定のものを除く。)	1,779,408	1,025,655	4.28	2024年～2026年
リース債務(1年内返済予定のものを除く。)	2,501,834	2,504,862	4.73	2024年～2031年
長期割賦未払金(1年内返済予定のものを除く。)	2,207,469	1,641,144	1.18	2024年～2026年
合計	31,033,829	28,606,043		

- (注) 1. 平均利率については、期末借入金残高に対する加重平均利率を記載しております。
2. 長期借入金、リース債務、長期割賦未払金(1年内返済予定のものを除く。)の連結決算日後5年間の返済予定額は以下のとおりであります。

	1年超2年以内 (千円)	2年超3年以内 (千円)	3年超4年以内 (千円)	4年超5年以内 (千円)
長期借入金	767,345	136,150	122,160	-
リース債務	1,172,587	700,314	416,245	173,216
長期割賦未払金	573,008	579,770	488,365	-

【資産除去債務明細表】

区分	当期首残高 (千円)	当期増加額 (千円)	当期減少額 (千円)	当期末残高 (千円)
賃貸借契約に基づく 原状回復費用	973,940	160,011	101,947	1,032,004

(2) 【その他】

当連結会計年度における四半期情報等

(累計期間)	第1四半期	第2四半期	第3四半期	当連結会計年度
売上高 (千円)	16,161,015	35,079,745	52,778,388	72,690,638
税金等調整前四半期純利益金額又は税金等調整前四半期(当期)純損失金額 (千円)	304,414	532,439	1,363,958	2,049,738
親会社株主に帰属する四半期(当期)純損失金額 (千円)	618,327	316,242	2,232,620	3,376,595
1株当たり四半期(当期)純損失金額 (円)	31.28	16.00	112.95	170.82

(会計期間)	第1四半期	第2四半期	第3四半期	第4四半期
1株当たり四半期純利益金額又は1株当たり四半期純損失金額 (円)	31.28	15.28	96.95	57.87

2 【財務諸表等】

(1) 【財務諸表】

【貸借対照表】

(単位：千円)

	前事業年度 (2022年2月28日)	当事業年度 (2023年2月28日)
資産の部		
流動資産		
現金及び預金	3,171,907	3,627,520
売掛金	3 220,515	3 236,666
売上預け金	2 290,210	2 666,696
商品	399,526	301,849
貯蔵品	1,126,242	1,156,798
関係会社短期貸付金	7,813,100	10,433,250
その他	1, 3 722,675	1, 3 890,132
流動資産合計	13,744,177	17,312,914
固定資産		
有形固定資産		
建物	1,600,818	1,722,617
遊戯機械	13,935,620	12,817,652
工具、器具及び備品	1,449,090	1,181,187
その他	68,160	64,218
有形固定資産合計	17,053,689	15,785,677
無形固定資産		
ソフトウェア	891,475	934,296
その他	3,292	3,667
無形固定資産合計	894,768	937,963
投資その他の資産		
投資有価証券	5,323	5,323
関係会社株式	444,509	444,509
関係会社出資金	0	0
繰延税金資産	3,415,653	2,663,020
敷金及び差入保証金	3,263,832	3,346,111
関係会社長期貸付金	2,246,692	3,491,142
その他	165,205	158,705
投資等損失引当金	245,139	219,534
投資その他の資産合計	9,296,077	9,889,278
固定資産合計	27,244,535	26,612,919
資産合計	40,988,712	43,925,833

(単位：千円)

	前事業年度 (2022年2月28日)	当事業年度 (2023年2月28日)
負債の部		
流動負債		
買掛金	1,135,125	1,283,918
短期借入金	17,900,000	18,200,000
1年内返済予定の長期割賦未払金	559,719	566,324
未払法人税等	306,969	640,889
賞与引当金	182,063	310,770
役員業績報酬引当金	10,920	32,128
設備関係支払手形	682,294	1,478,985
閉店損失引当金	11,831	12,179
その他	¹ 2,993,923	¹ 2,685,678
流動負債合計	23,782,846	25,210,874
固定負債		
長期割賦未払金	2,207,469	1,641,144
退職給付引当金	54,037	20,264
関係会社事業損失引当金	2,518,261	8,756,732
資産除去債務	493,044	501,426
その他	59,215	58,569
固定負債合計	5,332,028	10,978,138
負債合計	29,114,875	36,189,013
純資産の部		
株主資本		
資本金	1,806,987	1,806,987
資本剰余金		
資本準備金	4,792,935	4,792,935
その他資本剰余金	32,695	32,695
資本剰余金合計	4,825,630	4,825,630
利益剰余金		
利益準備金	212,500	212,500
その他利益剰余金		
繰越利益剰余金	5,000,985	864,441
利益剰余金合計	5,213,485	1,076,941
自己株式	3,704	4,176
株主資本合計	11,842,399	7,705,383
新株予約権	31,437	31,437
純資産合計	11,873,837	7,736,820
負債純資産合計	40,988,712	43,925,833

【損益計算書】

(単位：千円)

	前事業年度 (自 2021年 3月 1日 至 2022年 2月28日)	当事業年度 (自 2022年 3月 1日 至 2023年 2月28日)
売上高		
遊戯施設売上高	50,226,231	58,725,404
その他の売上高	183,945	99,197
売上高合計	1 50,410,177	1 58,824,601
売上原価		
遊戯施設売上原価	48,406,593	52,455,843
その他売上原価	106,044	324
売上原価合計	48,512,638	52,456,167
売上総利益	1,897,539	6,368,433
販売費及び一般管理費	1, 2 3,497,746	1, 2 3,966,430
営業利益又は営業損失()	1,600,207	2,402,003
営業外収益		
受取利息	296,315	540,191
為替差益	403,902	857,526
受取保険金	21,191	24,217
固定資産売却益	3 430	3 191
その他	43,395	46,450
営業外収益合計	1 765,235	1 1,468,577
営業外費用		
支払利息	142,743	189,653
固定資産売却損	4 21,803	4 9,936
その他	8,198	1,908
営業外費用合計	172,745	201,499
経常利益又は経常損失()	1,007,717	3,669,081
特別利益		
雇用調整助成金	5 151,736	-
協力金収入	6 436,091	-
投資等損失引当金戻入額	-	25,605
関係会社事業損失引当金戻入額	-	594,101
特別利益合計	587,827	619,706
特別損失		
閉店損失引当金繰入額	11,831	12,179
減損損失	58,903	129,777
店舗閉鎖損失	5,119	4,432
店舗休止損失	7 471,880	-
関係会社株式評価損	131,413	-
関係会社出資金評価損	2,461,671	-
投資等損失引当金繰入額	245,139	-
関係会社事業損失引当金繰入額	1,615,954	6,832,572
災害による損失	-	8 15,039
特別損失合計	5,001,914	6,994,001
税引前当期純損失()	5,421,804	2,705,212
法人税、住民税及び事業税	195,928	481,028
法人税等調整額	111,889	752,632
法人税等合計	84,038	1,233,661
当期純損失()	5,505,843	3,938,874

遊戯施設売上原価明細書

区分	注記 番号	前事業年度 (自 2021年3月1日 至 2022年2月28日)		当事業年度 (自 2022年3月1日 至 2023年2月28日)			
		金額(千円)	構成比 (%)	金額(千円)	構成比 (%)		
景品費			7,788,148	16.1	8,485,055	16.2	
遊戯機械賃借料			1,791,940	3.7	1,919,184	3.7	
商品原価			5,756,445	11.9	7,274,035	13.9	
労務費			10,411,288	21.5	10,909,854	20.8	
経費							
1. 家賃及び共益費		11,187,345			12,271,587		
2. 減価償却費		5,087,429			4,731,467		
3. その他		6,383,996	22,658,771	46.8	6,864,658	23,867,714	45.5
遊戯施設売上原価計			48,406,593	100.0	52,455,843	100.0	

【株主資本等変動計算書】

前事業年度(自 2021年3月1日 至 2022年2月28日)

(単位：千円)

	株主資本							
	資本金	資本剰余金			利益剰余金			
		資本準備金	その他 資本剰余金	資本剰余金 合計	利益準備金	その他利益剰余金		
						別途積立金	繰越利益 剰余金	その他利益 剰余金合計
当期首残高	1,798,427	4,784,374	32,695	4,817,070	212,500	13,000,000	1,900,277	11,099,722
当期変動額								
別途積立金の取崩						13,000,000	13,000,000	-
剰余金の配当							592,893	592,893
当期純損失()							5,505,843	5,505,843
新株の発行	8,560	8,560		8,560				
自己株式の取得								
株主資本以外の項目 の当期変動額(純 額)								
当期変動額合計	8,560	8,560	-	8,560	-	13,000,000	6,901,263	6,098,736
当期末残高	1,806,987	4,792,935	32,695	4,825,630	212,500	-	5,000,985	5,000,985

	株主資本			新株予約権	純資産合計
	利益剰余金	自己株式	株主資本合計		
	利益剰余金 合計				
当期首残高	11,312,222	3,370	17,924,349	48,551	17,972,901
当期変動額					
別途積立金の取崩	-		-		-
剰余金の配当	592,893		592,893		592,893
当期純損失()	5,505,843		5,505,843		5,505,843
新株の発行			17,120		17,120
自己株式の取得		333	333		333
株主資本以外の項目 の当期変動額(純 額)				17,113	17,113
当期変動額合計	6,098,736	333	6,081,949	17,113	6,099,063
当期末残高	5,213,485	3,704	11,842,399	31,437	11,873,837

当事業年度(自 2022年3月1日 至 2023年2月28日)

(単位：千円)

	株主資本							
	資本金	資本剰余金			利益剰余金			
		資本準備金	その他 資本剰余金	資本剰余金 合計	利益準備金	その他利益剰余金		
						別途積立金	繰越利益 剰余金	その他利益 剰余金合計
当期首残高	1,806,987	4,792,935	32,695	4,825,630	212,500	-	5,000,985	5,000,985
当期変動額								
別途積立金の取崩								-
剰余金の配当							197,670	197,670
当期純損失()							3,938,874	3,938,874
新株の発行								
自己株式の取得								
株主資本以外の項目 の当期変動額(純 額)								
当期変動額合計	-	-	-	-	-	-	4,136,544	4,136,544
当期末残高	1,806,987	4,792,935	32,695	4,825,630	212,500	-	864,441	864,441

	株主資本			新株予約権	純資産合計
	利益剰余金	自己株式	株主資本合計		
	利益剰余金 合計				
当期首残高	5,213,485	3,704	11,842,399	31,437	11,873,837
当期変動額					
別途積立金の取崩	-		-		-
剰余金の配当	197,670		197,670		197,670
当期純損失()	3,938,874		3,938,874		3,938,874
新株の発行			-		-
自己株式の取得		472	472		472
株主資本以外の項目 の当期変動額(純 額)				-	-
当期変動額合計	4,136,544	472	4,137,016	-	4,137,016
当期末残高	1,076,941	4,176	7,705,383	31,437	7,736,820

【注記事項】

(重要な会計方針)

1．有価証券の評価基準及び評価方法

(1) 関係会社株式

移動平均法による原価法

(2) 関係会社出資金

移動平均法による原価法

(3) その他有価証券

市場価格のない株式等 移動平均法による原価法

2．棚卸資産の評価基準及び評価方法

(1) 商品

移動平均法による原価法

(貸借対照表価額については収益性の低下に基づく簿価切下げの方法)

(2) 貯蔵品

最終仕入原価法

(貸借対照表価額については収益性の低下に基づく簿価切下げの方法)

3．固定資産の減価償却の方法

(1) 有形固定資産(リース資産を除く)

定額法

各資産別の耐用年数として下記の年数を採用しております。

建物 3～20年

遊戯機械 2～9年

工具、器具及び備品 2～8年

(2) 無形固定資産(リース資産を除く)

自社利用のソフトウェアについては、社内における利用可能期間(5年)に基づく定額法を採用しております。

(3) リース資産

リース期間を耐用年数とし、残存価額を零とする定額法を採用しております。

(4) 長期前払費用

定額法

4．引当金の計上基準

(1) 貸倒引当金

売上債権等の貸倒れによる損失に備え、貸倒懸念債権等特定の債権について個別に回収可能性を検討し、回収不能見込額を計上しております。

(2) 賞与引当金

社員及びパートナース社員(パートタイマー)に支給する賞与に備え、支給見込額のうち当事業年度に負担する金額を計上しております。

(3) 役員業績報酬引当金

役員に対する業績報酬の支給に備えるため、支給見込額のうち、当事業年度に負担する金額を計上しております。

(4) 退職給付引当金

従業員の退職給付に備え、当事業年度末における退職給付債務及び年金資産の見込額に基づき、当事業年度末において発生していると認められる額を計上しております。

退職給付見込額の期間帰属方法

退職給付債務の算定にあたり、退職給付見込額を当事業年度末までの期間に帰属させる方法については、給付算定式基準によっております。

数理計算上の差異及び過去勤務費用の費用処理方法

過去勤務費用については、発生年度において一括費用処理しております。

数理計算上の差異については、各事業年度の発生時における従業員の平均残存期間以内の一定の年数（10年）による定額法により按分した額をそれぞれ発生翌事業年度から費用処理しております。

(5) 閉店損失引当金

店舗の閉店に伴い発生する損失に備え、店舗閉店により合理的に見込まれる中途解約違約金等の閉店関連損失見込額を計上しております。

(6) 投資等損失引当金

関係会社に対する投資等に伴う損失に備えるため、当該会社の財政状態等を勘案し、必要と認められる額を計上しております。

(7) 関係会社事業損失引当金

関係会社の事業の損失に備えるために、関係会社に対する投資額を超えて当社が負担することとなる損失見込額を計上しております。

5. 収益及び費用の計上基準

当社はファミリー向けアミューズメント施設及びプレイランド施設等の運営を主な事業として展開しております。当該施設の運営における収入は、主に顧客が当該施設を利用した時点で履行義務を充足したと判断し、一時点で収益を認識しております。

6. 外貨建の資産又は負債の本邦通貨への換算の基準

外貨建金銭債権債務は、決算日の直物為替相場により円貨に換算し、換算差額は損益として認識しております。

(重要な会計上の見積り)

会計上の見積りにより当事業年度に係る財務諸表にその額を計上した項目であって、翌事業年度に係る財務諸表に重要な影響を及ぼす可能性があるものは、次のとおりです。

(1) 固定資産の減損

当事業年度に係る財務諸表に計上した金額

(千円)

	前事業年度	当事業年度
有形固定資産	17,053,689	15,785,677
減損損失	58,903	129,777

識別した項目に係る重要な会計上の見積りに関する情報

当社における固定資産の減損の検討にあたっては、減損損失の認識及び使用価値の算定において、将来キャッシュ・フローの見積りを行っております。当該見積りは、経営者により承認された翌期予算の数値を基礎とし、現在の使用状況及び合理的な使用計画を考慮することとしております。当該数値は、経営者の判断を伴う主要な仮定として、各店舗の売上高及び売上総利益率の予測、各店舗の人件費及び経費の予測等を織り込んでおります。

これらの主要な見積り及び仮定は、事業戦略の変更や経済的な外部環境の変化等の影響を受ける可能性があり、将来キャッシュ・フローの見積りの見直しが必要となった場合、翌事業年度の財務諸表において追加の減損損失が発生する可能性があります。

(2) 繰延税金資産の回収可能性

当事業年度に係る財務諸表に計上した金額

(千円)

	前事業年度	当事業年度
繰延税金資産	3,415,653	2,663,020

識別した項目に係る重要な会計上の見積りに関する情報

連結財務諸表「注記事項(重要な会計上の見積り)2.繰延税金資産の回収可能性」に記載した内容と同一であります。

(会計方針の変更)

(収益認識に関する会計基準等の適用)

「収益認識に関する会計基準」(企業会計基準第29号 2020年3月31日。以下「収益認識会計基準」という。)等を当事業年度の期首から適用し、約束した財又はサービスの支配が顧客に移転した時点で、当該財又はサービスと交換に受け取ると見込まれる金額で収益を認識することとしております。

これにより、海外子会社等に対する遊戯機械等の代理調達に係る収益について、従来は顧客から受け取る対価の総額で収益を認識しておりましたが、顧客への財又はサービスの提供における役割(本人又は代理人)を判断した結果、顧客から受け取る額から仕入先に支払う額を控除した純額で収益を認識する方法に変更しております。

収益認識会計基準等の適用については、収益認識会計基準第84項ただし書きに定める経過的な取扱いに従っており、当事業年度の期首より前に新たな会計方針を遡及適用した場合の累積的影響額を、当事業年度の期首の繰越利益剰余金に加減しておりますが、当該期首残高に与える影響はありません。

この結果、当事業年度の売上高及び売上原価に与える影響は軽微であり、営業利益、経常利益及び税引前当期純損失への影響はありません。

なお、収益認識会計基準第89-3項に定める経過的な取扱いに従って、前事業年度に係る「収益認識関係」注記については記載していません。

(時価の算定に関する会計基準等の適用)

「時価の算定に関する会計基準」(企業会計基準第30号 2019年7月4日。以下「時価算定会計基準」という。)等を当事業年度の期首から適用し、時価算定会計基準第19項及び「金融商品に関する会計基準」(企業会計基準第10号 2019年7月4日)第44-2項に定める経過的な取扱いに従って、時価算定会計基準等が定める新たな会計方針を、将来にわたって適用することとしております。なお、財務諸表に与える影響はありません。

(貸借対照表関係)

1. 関係会社に対する金銭債権及び金銭債務

	前事業年度 (2022年2月28日)	当事業年度 (2023年2月28日)
短期金銭債権	210,125千円	383,592千円
短期金銭債務	60,267	50,029

2. 売上預け金

ショッピングセンターの店舗賃貸人等に預けている売上代金であります。

3. 資産の金額から直接控除している貸倒引当金の額

	前事業年度 (2022年2月28日)	当事業年度 (2023年2月28日)
売掛金	408千円	9,730千円
流動資産その他	11,856	7,878

4. 保証債務

子会社の金融機関からの借入金に対して、次のとおり債務保証をしております。

	前事業年度 (2022年2月28日)	当事業年度 (2023年2月28日)
永旺幻想(中国)児童遊楽有限公司	2,284,752千円	-千円
AEON FANTASY(MALAYSIA)SDN.BHD	1,250,133	899,756
AEON Fantasy (Thailand)Co.,Ltd.	442,102	342,190
AEON FANTASY GROUP PHILIPPINES, INC.	82,218	-
AEON FANTASY VIETNAM CO.,LTD.	165,163	92,439

(注)上記の金額は、債務保証の総額から関係会社事業損失引当金設定額を控除した残額となっております。

(損益計算書関係)

1. 関係会社との取引高

	前事業年度 (自 2021年3月1日 至 2022年2月28日)	当事業年度 (自 2022年3月1日 至 2023年2月28日)
営業取引による取引高		
売上高	50,650千円	26,749千円
販売費及び一般管理費	117,185	95,398
営業取引以外の取引による取引高		
営業外収益	297,116	544,962

2. 販売費及び一般管理費のうち主要な費目及び金額は次のとおりであります。なお、全額が一般管理費に属するものであります。

	前事業年度 (自 2021年3月1日 至 2022年2月28日)	当事業年度 (自 2022年3月1日 至 2023年2月28日)
従業員給料及び賞与	1,147,373千円	1,251,080千円
賞与引当金繰入額	52,046	136,453
役員業績報酬引当金繰入額	10,920	32,128
退職給付費用	64,307	46,016
法定福利厚生費	320,311	370,385
減価償却費	194,892	240,789

3. 有形固定資産売却益の内容は、次のとおりであります。

	前事業年度 (自 2021年3月1日 至 2022年2月28日)	当事業年度 (自 2022年3月1日 至 2023年2月28日)
遊戯機械	430千円	191千円

4. 有形固定資産売却損の内容は、次のとおりであります。

	前事業年度 (自 2021年3月1日 至 2022年2月28日)	当事業年度 (自 2022年3月1日 至 2023年2月28日)
遊戯機械	21,803千円	9,936千円

5. 雇用調整助成金

前事業年度(自2021年3月1日 至2022年2月28日)

新型コロナウイルス感染症の影響に伴う特例処置によるものであります。

6. 協力金収入

前事業年度(自2021年3月1日 至2022年2月28日)

新型コロナウイルス感染症に伴う各自治体からの休業等の要請に応じたことによる協力金の収入であります。

7. 店舗休止損失

前事業年度(自 2021年3月1日 至 2022年2月28日)

新型コロナウイルス感染症の拡大防止の取組として、政府及び各自治体からの営業自粛要請や緊急事態宣言を受け、当社において店舗施設を臨時休業いたしました。この臨時休業期間中の固定費等を店舗休止損失として特別損失に計上しており、主な内容は以下のとおりであります。

内訳	金額(千円)
休止店舗の人件費	231,015
休止店舗の地代家賃	59,411
休止店舗の減価償却費	124,060
休止店舗の店舗維持費等	57,392
計	471,880

8. 災害による損失

当事業年度(自 2022年3月1日 至 2023年2月28日)

2022年3月に発生した福島県沖地震により被災した店舗の固定資産の撤去及び修繕費用等を災害による損失として特別損失に計上しております。

(有価証券関係)

1. 子会社株式

子会社株式(当事業年度の貸借対照表計上額は444,509千円、前事業年度の貸借対照表計上額は444,509千円)は、市場価格がなく時価を把握することが極めて困難と認められることから、記載しておりません。

2. 減損処理を行った有価証券

前事業年度において、子会社株式について131,413千円、子会社出資金について2,461,671千円の減損処理を行っております。

なお、減損処理にあたっては、株式の実質価額の回収可能性等を考慮して必要と認められた額について減損処理を行っております。

(税効果会計関係)

1. 繰延税金資産及び繰延税金負債の発生の主な原因別の内訳

	前事業年度 (2022年2月28日)	当事業年度 (2023年2月28日)
繰延税金資産		
税務上の繰越欠損金	2,121,298千円	1,289,494千円
減価償却超過額	893,246	937,023
未払事業税	60,788	73,754
一括償却資産	13,191	8,229
賞与引当金	55,529	94,784
資産除去債務	150,378	152,935
未払費用	63,371	64,040
未払給与	9,356	9,160
投資等損失引当金	-	66,957
関係会社事業損失引当金	846,578	2,676,174
関係会社株式評価損	928,193	928,193
関係会社出資金評価損	2,412,550	2,412,550
投資有価証券評価損	54,447	54,447
その他	89,695	72,753
繰延税金資産小計	7,698,624	8,840,498
評価性引当額	4,249,562	6,146,117
繰延税金資産合計	3,449,061	2,694,381
繰延税金負債		
資産除去債務に対応する除去費用	33,408	31,360
繰延税金負債合計	33,408	31,360
繰延税金資産の純額	3,415,653	2,663,020

2. 法定実効税率と税効果会計適用後の法人税等の負担率との間に重要な差異があるときの、当該差異の原因となった主要な項目別の内訳

前事業年度及び当事業年度は、税引前当期純損失であるため記載を省略しております。

(収益認識関係)

顧客との契約から生じる収益を理解するための基礎となる情報は、連結財務諸表「注記事項(収益認識関係)」に同一の内容を記載しているため、注記を省略しております。

(重要な後発事象)

該当事項はありません。

【附属明細表】

【有形固定資産等明細表】

(単位：千円)

区分	資産の種類	当期首残高	当期増加額	当期減少額	当期償却額	当期末残高	減価償却累計額
有形固定資産	建物	1,600,818	767,876	59,435 (57,792)	586,642	1,722,617	8,590,476
	遊戯機械	13,935,620	2,519,476	18,742	3,618,701	12,817,652	38,111,837
	工具、器具及び備品	1,449,090	283,587	69,281 (66,362)	482,209	1,181,187	5,312,961
	その他	68,160	-	268 (268)	3,673	64,218	55,655
	計	17,053,689	3,570,941	147,727 (124,422)	4,691,226	15,785,677	52,070,930
無形固定資産	ソフトウェア	891,475	321,247	150	278,276	934,296	-
	その他	3,292	855	5 (5)	474	3,667	-
	計	894,768	322,102	155 (5)	278,751	937,963	-

(注) 1. 当期増加額の主な内訳は次のとおりであります。

	(新規出店)	(既存店の改装及び遊戯機械の入替等)
建物	302,828千円	465,048千円
遊戯機械	327,299	2,192,177
工具、器具及び備品	126,539	157,048

2. 当期減少額の()書は、内書きで減損損失による減少額であります。
3. 当期減少額は、遊戯機械の改廃及び閉店等に伴う除売却によるものであります。
4. ソフトウェアの当期増加額は、ポータルシステムの導入によるものであります。

【引当金明細表】

(単位：千円)

区分	当期首残高	当期増加額	当期減少額	当期末残高
貸倒引当金	12,265	5,344	-	17,609
賞与引当金	182,063	310,770	182,063	310,770
役員業績報酬引当金	10,920	32,128	10,920	32,128
閉店損失引当金	11,831	12,179	11,831	12,179
投資等損失引当金	245,139	-	25,605	219,534
関係会社事業損失引当金	2,518,261	6,832,572	594,101	8,756,732

(2) 【主な資産及び負債の内容】

連結財務諸表を作成しているため、記載を省略しております。

(3) 【その他】

該当事項はありません。

第6 【提出会社の株式事務の概要】

事業年度	3月1日から2月末日まで
定時株主総会	5月中
基準日	2月末日
剰余金の配当の基準日	2月末日、8月末日
1単元の株式数	100株
単元未満株式の買取り	
取扱場所	(特別口座) 東京都千代田区丸の内一丁目4番1号 三井住友信託銀行株式会社 証券代行部
株主名簿管理人	(特別口座) 東京都千代田区丸の内一丁目4番1号 三井住友信託銀行株式会社
取次所	-
買取手数料	株式の売買の委託に係る手数料は無料とする。
公告掲載方法	当会社の公告方法は、電子公告とする。ただし、事故その他やむを得ない事由によって電子公告による公告をすることができない場合は、日本経済新聞に掲載する。 公告掲載URL https://www.fantasy.co.jp/
株主に対する特典	毎年2月末日及び8月末日現在で株主名簿及び実質株主名簿に記載又は記録の以下の株主に対し、特典を実施 1. 100株以上200株未満所有の株主 ・ 2月末日 株主さまご優待券2,000円分及び魚沼産こしひかり3kg ・ 8月末日 株主さまご優待券2,000円分 2. 200株以上300株未満所有の株主 ・ 2月末日 株主さまご優待券4,000円分及び魚沼産こしひかり3kg ・ 8月末日 株主さまご優待券4,000円分 3. 300株以上1,000株未満所有の株主 ・ 2月末日 株主さまご優待券6,000円分及び魚沼産こしひかり3kg ・ 8月末日 株主さまご優待券6,000円分 4. 1,000株以上所有の株主 ・ 2月末日 株主さまご優待券10,000円分及び有名ブランド米5kg、イオンギフトカード4,000円分、胡蝶蘭、飲むトマト1,000ml 3本セットの中からいずれか1つ ・ 8月末日 株主さまご優待券10,000円分 株主さまご優待券の対象施設 ・ モーリーファンタジー、モーリーファンタジー f、PALO (メダル、メダル有料イベント、体感ゲーム、定置乗り物、メリーゴーランド、スキッズガーデン、わいわいぱーく、のびっこ、よくばりパス) ・ OYUGIWA (入館料のみ)、キッズーナ (施設利用料のみ)、ちきゅうのにわ (施設利用料のみ)、にこはびきっず (施設利用料のみ)

第7 【提出会社の参考情報】

1 【提出会社の親会社等の情報】

当社は、金融商品取引法第24条の7第1項に規定する親会社等はありません。

2 【その他の参考情報】

当事業年度の開始日から有価証券報告書提出日までの間に、次の書類を提出しております。

(1) 有価証券報告書及びその添付書類並びに確認書

事業年度(第26期)(自 2021年3月1日 至 2022年2月28日)2022年5月19日関東財務局長に提出。

(2) 内部統制報告書及びその添付書類

2022年5月19日関東財務局長に提出。

(3) 四半期報告書及び確認書

(第27期)第1四半期(自 2022年3月1日 至 2022年5月31日)2022年7月14日関東財務局長に提出。

(第27期)第2四半期(自 2022年6月1日 至 2022年8月31日)2022年10月14日関東財務局長に提出。

(第27期)第3四半期(自 2022年9月1日 至 2022年11月30日)2023年1月16日関東財務局長に提出。

(4) 臨時報告書

2022年5月20日関東財務局長に提出。

企業内容等の開示に関する内閣府令第19条第2項第9号の2の規定に基づく臨時報告書であります。

第二部 【提出会社の保証会社等の情報】

該当事項はありません。

独立監査人の監査報告書及び内部統制監査報告書

2023年5月18日

株式会社イオンファンタジー
取締役会 御中

有限責任監査法人トーマツ
東京事務所

指定有限責任社員
業務執行社員 公認会計士 武井雄次

指定有限責任社員
業務執行社員 公認会計士 隅田拓也

< 財務諸表監査 >

監査意見

当監査法人は、金融商品取引法第193条の2第11項の規定に基づく監査証明を行うため、「経理の状況」に掲げられている株式会社イオンファンタジーの2022年3月1日から2023年2月28日までの連結会計年度の連結財務諸表、すなわち、連結貸借対照表、連結損益計算書、連結包括利益計算書、連結株主資本等変動計算書、連結キャッシュ・フロー計算書、連結財務諸表作成のための基本となる重要な事項、その他の注記及び連結附属明細表について監査を行った。

当監査法人は、上記の連結財務諸表が、我が国において一般に公正妥当と認められる企業会計の基準に準拠して、株式会社イオンファンタジー及び連結子会社の2023年2月28日現在の財政状態並びに同日をもって終了する連結会計年度の経営成績及びキャッシュ・フローの状況を、全ての重要な点において適正に表示しているものと認める。

監査意見の根拠

当監査法人は、我が国において一般に公正妥当と認められる監査の基準に準拠して監査を行った。監査の基準における当監査法人の責任は、「連結財務諸表監査における監査人の責任」に記載されている。当監査法人は、我が国における職業倫理に関する規定に従って、会社及び連結子会社から独立しており、また、監査人としてのその他の倫理上の責任を果たしている。当監査法人は、意見表明の基礎となる十分かつ適切な監査証拠を入手したと判断している。

監査上の主要な検討事項

監査上の主要な検討事項とは、当連結会計年度の連結財務諸表の監査において、監査人が職業的専門家として特に重要であると判断した事項である。監査上の主要な検討事項は、連結財務諸表全体に対する監査の実施過程及び監査意見の形成において対応した事項であり、当監査法人は、当該事項に対して個別に意見を表明するものではない。

日本及び中国の固定資産に係る減損損失の認識の要否に関する判断の妥当性

監査上の主要な検討事項の内容及び決定理由

株式会社イオンファンタジー及び連結子会社はアミューズメント施設を日本国内、中国及びアセアンにおいて展開している。当連結会計年度末において連結貸借対照表に計上されている有形固定資産の金額は26,595,241千円であり、当該金額は連結貸借対照表の資産合計（46,917,307千円）の57%を占めている。このうち親会社である株式会社イオンファンタジーが日本国内に所有する有形固定資産残高は15,785,677千円、永旺幻想(中国)児童遊楽有限公司が中国国内に所有する有形固定資産残高は4,720,730千円である。また、【注記事項】（セグメント情報等）に記載のとおり、特に中国事業セグメントにおいて新型コロナウイルス感染症の継続的な影響を受け、同事業セグメントの損益額は、前連結会計年度が1,230,949千円、当連結会計年度が2,782,559千円と、セグメント損失が生じている状況にある。さらに、当連結会計年度における同事業セグメントにおける減損損失の金額は1,893,988千円であり、連結損益計算書の減損損失の金額2,165,627千円の87%を占めている。

会社は、固定資産の減損会計の適用にあたり、原則として各店舗を一つの資金生成単位として減損の兆候の有無を判定している。減損の兆候が識別された店舗については、当該店舗の将来キャッシュ・フローを見積り、国内の店舗については割引前将来キャッシュ・フローの合計額が固定資産帳簿価額を下回った場合、中国の店舗については回収可能価額が固定資産帳簿価額を下回った場合、固定資産帳簿価額を回収可能価額まで減額し、減損損失を計上している。回収可能価額は、国内事業セグメントは資産グループの正味売却価額又は使用価値、中国事業セグメントは使用価値により算定しており、店舗固定資産の使用価値は、将来キャッシュ・フローを割引率で割り引いて算定している。

固定資産の減損会計の適用において用いられる割引前将来キャッシュ・フローまたは使用価値の見積りは、各店舗の売上高及び売上総利益率予測、各店舗の人件費及び経費のそれぞれの予測のような重要な仮定に基づき店舗ごとに策定された翌期予算を基礎として作成される。これらの重要な仮定は出店するショッピングセンターの営業状況、競合企業の有無及びアミューズメントコンテンツの流行等といった予測が難しい外部要因の変化や、店舗営業活性化のための投資や当該変化に対応するための自社の販促施策等のような内部要因により影響を受ける。また、当該将来キャッシュ・フローの見積りは、連結財務諸表注記（重要な会計上の見積り）に記載のとおり、中国事業セグメントの各店舗の売上高が2024年2月期連結会計年度中に新型コロナウイルス感染症拡大前の水準に回復するとの仮定に基づいて見積られている。店舗ごとの将来キャッシュ・フローの見積りは複数の仮定に基づいており、新型コロナウイルス感染症の影響を含む外部環境の変化に加えて、各店舗別に実施する営業施策の結果にも影響を受けるため、経営者による主観的な判断を伴うものである。

以上より、当監査法人は、日本及び中国の固定資産に係る減損損失の認識の要否に関する判断の妥当性が監査上の主要な検討事項に該当するものと判断した。

監査上の対応

当監査法人は、日本及び中国の固定資産に係る減損損失の認識の要否に関する判断の妥当性に関し、主として以下の手続を実施した。

(1)内部統制の評価

会計上の見積りに関する内部統制、すなわち、各店舗の翌期予算の作成者の経験と能力、当該計画の作成等に利用されたデータの網羅性、目的適合性及び正確性を判断した方法、また、経営者による各店舗の将来キャッシュ・フロー見積りに含まれる重要な仮定等の査閲及び承認の仕組みについて理解をするとともに、運用評価手続を実施した。評価に当たっては、割引前将来キャッシュ・フローの見積りにおいて不合理な仮定が採用されることを防止又は発見するための統制に特に焦点を当てた。

(2)将来キャッシュ・フローの見積りの合理性の評価

前連結会計年度の減損会計の適用にあたり利用された将来キャッシュ・フローの見積りと当連結会計年度の実績とを比較し、経営者の見積りの信頼性や不確実性の程度を評価した。

現在の企業環境についての理解及び今後の事業戦略と中期経営計画について経営者へ質問した。また、取締役会等の議事録を閲覧し、減損会計の適用において用いられる各店舗の翌期予算及びそれ以降の事業年度の業績見積りと承認された計画等との整合性を検討した。

将来キャッシュ・フローの見積りに含まれる重要な仮定の合理性を検証するために、以下の手続を実施した。

- ・ 検討対象店舗の売上高及び売上総利益率予測について、過去実績に基づく分析、計画している営業施策等の内容に関する経営者への質問及び店舗営業活性化のための投資が与える影響の評価
- ・ 検討対象店舗の人件費及び経費のそれぞれの予測額について、人員体制の方針や経費削減策等の内容に関する経営者への質問による実行可能性の検討
- ・ 新型コロナウイルス感染症の影響について、企業環境に関する経営者への質問の回答との整合性、利用可能な外部データの閲覧、過去実績からの趨勢分析及び関連資料の閲覧による当該仮定の合理性の評価
- ・ 経営者により実施された複数の将来業績シナリオに基づく感応度分析を査閲し、各店舗の予算達成率に関する見積りの仮定の変化に伴う影響の評価

その他の記載内容

その他の記載内容は、有価証券報告書に含まれる情報のうち、連結財務諸表及び財務諸表並びにこれらの監査報告書以外の情報である。経営者の責任は、その他の記載内容を作成し開示することにある。また、監査役及び監査役会の責任は、その他の記載内容の報告プロセスの整備及び運用における取締役の職務の執行を監視することにある。

当監査法人の連結財務諸表に対する監査意見の対象にはその他の記載内容は含まれておらず、当監査法人はその他の記載内容に対して意見を表明するものではない。

連結財務諸表監査における当監査法人の責任は、その他の記載内容を通読し、通読の過程において、その他の記載内容と連結財務諸表又は当監査法人が監査の過程で得た知識との間に重要な相違があるかどうかを検討すること、また、そのような重要な相違以外にその他の記載内容に重要な誤りの兆候があるかどうか注意を払うことにある。

当監査法人は、実施した作業に基づき、その他の記載内容に重要な誤りがあると判断した場合には、その事実を報告することが求められている。

その他の記載内容に関して、当監査法人が報告すべき事項はない。

連結財務諸表に対する経営者並びに監査役及び監査役会の責任

経営者の責任は、我が国において一般に公正妥当と認められる企業会計の基準に準拠して連結財務諸表を作成し適正に表示することにある。これには、不正又は誤謬による重要な虚偽表示のない連結財務諸表を作成し適正に表示するために経営者が必要と判断した内部統制を整備及び運用することが含まれる。

連結財務諸表を作成するに当たり、経営者は、継続企業の前提に基づき連結財務諸表を作成することが適切であるかどうかを評価し、我が国において一般に公正妥当と認められる企業会計の基準に基づいて継続企業に関する事項を開示する必要がある場合には当該事項を開示する責任がある。

監査役及び監査役会の責任は、財務報告プロセスの整備及び運用における取締役の職務の執行を監視することにある。

連結財務諸表監査における監査人の責任

監査人の責任は、監査人が実施した監査に基づいて、全体としての連結財務諸表に不正又は誤謬による重要な虚偽表示がないかどうかについて合理的な保証を得て、監査報告書において独立の立場から連結財務諸表に対する意見を表明することにある。虚偽表示は、不正又は誤謬により発生する可能性があり、個別に又は集計すると、連結財務諸表の利用者の意思決定に影響を与えると合理的に見込まれる場合に、重要性があると判断される。

監査人は、我が国において一般に公正妥当と認められる監査の基準に従って、監査の過程を通じて、職業的専門家としての判断を行い、職業的懐疑心を保持して以下を実施する。

- ・ 不正又は誤謬による重要な虚偽表示リスクを識別し、評価する。また、重要な虚偽表示リスクに対応した監査手続を立案し、実施する。監査手続の選択及び適用は監査人の判断による。さらに、意見表明の基礎となる十分かつ適切な監査証拠を入手する。
- ・ 連結財務諸表監査の目的は、内部統制の有効性について意見表明するためのものではないが、監査人は、リスク評価の実施に際して、状況に応じた適切な監査手続を立案するために、監査に関連する内部統制を検討する。
- ・ 経営者が採用した会計方針及びその適用方法の適切性、並びに経営者によって行われた会計上の見積りの合理性及び関連する注記事項の妥当性を評価する。
- ・ 経営者が継続企業を前提として連結財務諸表を作成することが適切であるかどうか、また、入手した監査証拠に基づき、継続企業の前提に重要な疑義を生じさせるような事象又は状況に関して重要な不確実性が認められるかどうか結論付ける。継続企業の前提に関する重要な不確実性が認められる場合は、監査報告書において連結財務諸表の注記事項に注意を喚起すること、又は重要な不確実性に関する連結財務諸表の注記事項が適切でない場合は、連結財務諸表に対して除外事項付意見を表明することが求められている。監査人の結論は、監査報告書日までに入手した監査証拠に基づいているが、将来の事象や状況により、企業は継続企業として存続できなくなる可能性がある。
- ・ 連結財務諸表の表示及び注記事項が、我が国において一般に公正妥当と認められる企業会計の基準に準拠しているかどうかとともに、関連する注記事項を含めた連結財務諸表の表示、構成及び内容、並びに連結財務諸表が基礎となる取引や会計事象を適正に表示しているかどうかを評価する。
- ・ 連結財務諸表に対する意見を表明するために、会社及び連結子会社の財務情報に関する十分かつ適切な監査証拠を入手する。監査人は、連結財務諸表の監査に関する指示、監督及び実施に関して責任がある。監査人は、単独で監査意見に対して責任を負う。

監査人は、監査役及び監査役会に対して、計画した監査の範囲とその実施時期、監査の実施過程で識別した内部統制の重要な不備を含む監査上の重要な発見事項、及び監査の基準で求められているその他の事項について報告を行う。

監査人は、監査役及び監査役会に対して、独立性についての我が国における職業倫理に関する規定を遵守したこと、並びに監査人の独立性に影響を与えると合理的に考えられる事項、及び阻害要因を除去又は軽減するためにセーフガードを講じている場合はその内容について報告を行う。

監査人は、監査役及び監査役会と協議した事項のうち、当連結会計年度の連結財務諸表の監査で特に重要であると判断した事項を監査上の主要な検討事項と決定し、監査報告書において記載する。ただし、法令等により当該事項の公表が禁止されている場合や、極めて限定的ではあるが、監査報告書において報告することにより生じる不利益が公共の利益を上回ると合理的に見込まれるため、監査人が報告すべきでないとは判断した場合は、当該事項を記載しない。

< 内部統制監査 >

監査意見

当監査法人は、金融商品取引法第193条の2第2項の規定に基づく監査証明を行うため、株式会社イオンファンタジーの2023年2月28日現在の内部統制報告書について監査を行った。

当監査法人は、株式会社イオンファンタジーが2023年2月28日現在の財務報告に係る内部統制は有効であると表示した上記の内部統制報告書が、我が国において一般に公正妥当と認められる財務報告に係る内部統制の評価の基準に準拠して、財務報告に係る内部統制の評価結果について、全ての重要な点において適正に表示しているものと認める。

監査意見の根拠

当監査法人は、我が国において一般に公正妥当と認められる財務報告に係る内部統制の監査の基準に準拠して内部統制監査を行った。財務報告に係る内部統制の監査の基準における当監査法人の責任は、「内部統制監査における監査人の責任」に記載されている。当監査法人は、我が国における職業倫理に関する規定に従って、会社及び連結子会社から独立しており、また、監査人としてのその他の倫理上の責任を果たしている。当監査法人は、意見表明の基礎となる十分かつ適切な監査証拠を入手したと判断している。

内部統制報告書に対する経営者並びに監査役及び監査役会の責任

経営者の責任は、財務報告に係る内部統制を整備及び運用し、我が国において一般に公正妥当と認められる財務報告に係る内部統制の評価の基準に準拠して内部統制報告書を作成し適正に表示することにある。

監査役及び監査役会の責任は、財務報告に係る内部統制の整備及び運用状況を監視、検証することにある。

なお、財務報告に係る内部統制により財務報告の虚偽の記載を完全には防止又は発見することができない可能性がある。

内部統制監査における監査人の責任

監査人の責任は、監査人が実施した内部統制監査に基づいて、内部統制報告書に重要な虚偽表示がないかどうかについて合理的な保証を得て、内部統制監査報告書において独立の立場から内部統制報告書に対する意見を表明することにある。

監査人は、我が国において一般に公正妥当と認められる財務報告に係る内部統制の監査の基準に従って、監査の過程を通じて、職業的専門家としての判断を行い、職業的懐疑心を保持して以下を実施する。

- ・ 内部統制報告書における財務報告に係る内部統制の評価結果について監査証拠を入手するための監査手続を実施する。内部統制監査の監査手続は、監査人の判断により、財務報告の信頼性に及ぼす影響の重要性に基づいて選択及び適用される。
- ・ 財務報告に係る内部統制の評価範囲、評価手続及び評価結果について経営者が行った記載を含め、全体としての内部統制報告書の表示を検討する。
- ・ 内部統制報告書における財務報告に係る内部統制の評価結果に関する十分かつ適切な監査証拠を入手する。監査人は、内部統制報告書の監査に関する指示、監督及び実施に関して責任がある。監査人は、単独で監査意見に対して責任を負う。

監査人は、監査役及び監査役会に対して、計画した内部統制監査の範囲とその実施時期、内部統制監査の実施結果、識別した内部統制の開示すべき重要な不備、その是正結果、及び内部統制の監査の基準で求められているその他の事項について報告を行う。

監査人は、監査役及び監査役会に対して、独立性についての我が国における職業倫理に関する規定を遵守したこと、並びに監査人の独立性に影響を与えると合理的に考えられる事項、及び阻害要因を除去又は軽減するためにセーフガードを講じている場合はその内容について報告を行う。

利害関係

会社及び連結子会社と当監査法人又は業務執行社員との間には、公認会計士法の規定により記載すべき利害関係はない。

以 上

-
- 1．上記は、監査報告書の原本に記載された事項を電子化したものであり、その原本は当社(有価証券報告書提出会社)が別途保管しております。
 - 2．X B R L データは監査の対象には含まれていません。

独立監査人の監査報告書

2023年5月18日

株式会社イオンファンタジー
取締役会 御中

有限責任監査法人トーマツ
東京事務所

指定有限責任社員
業務執行社員 公認会計士 武 井 雄 次

指定有限責任社員
業務執行社員 公認会計士 隅 田 拓 也

監査意見

当監査法人は、金融商品取引法第193条の2第1項の規定に基づく監査証明を行うため、「経理の状況」に掲げられている株式会社イオンファンタジーの2022年3月1日から2023年2月28日までの第27期事業年度の財務諸表、すなわち、貸借対照表、損益計算書、株主資本等変動計算書、重要な会計方針、その他の注記及び附属明細表について監査を行った。

当監査法人は、上記の財務諸表が、我が国において一般に公正妥当と認められる企業会計の基準に準拠して、株式会社イオンファンタジーの2023年2月28日現在の財政状態及び同日をもって終了する事業年度の経営成績を、全ての重要な点において適正に表示しているものと認める。

監査意見の根拠

当監査法人は、我が国において一般に公正妥当と認められる監査の基準に準拠して監査を行った。監査の基準における当監査法人の責任は、「財務諸表監査における監査人の責任」に記載されている。当監査法人は、我が国における職業倫理に関する規定に従って、会社から独立しており、また、監査人としてのその他の倫理上の責任を果たしている。当監査法人は、意見表明の基礎となる十分かつ適切な監査証拠を入手したと判断している。

監査上の主要な検討事項

監査上の主要な検討事項とは、当事業年度の財務諸表の監査において、監査人が職業的専門家として特に重要であると判断した事項である。監査上の主要な検討事項は、財務諸表全体に対する監査の実施過程及び監査意見の形成において対応した事項であり、当監査法人は、当該事項に対して個別に意見を表明するものではない。

日本国内の固定資産に係る減損損失の認識の要否に関する判断の妥当性

監査上の主要な検討事項の内容及び決定理由

株式会社イオンファンタジーはアミューズメント施設を日本国内において展開している。当事業年度末において貸借対照表に計上されている有形固定資産の金額は15,785,677千円であり、当該金額は貸借対照表の資産合計(43,925,833千円)の36%を占めている。

会社は、固定資産の減損会計の適用にあたり、原則として各店舗を一つの資金生成単位として減損の兆候の有無を判定している。減損の兆候が識別された店舗については、当該店舗の将来キャッシュ・フローを見積り、割引前将来キャッシュ・フローの合計額が固定資産帳簿価額を下回った場合、固定資産帳簿価額を回収可能価額まで減額し、減損損失を計上している。回収可能価額は正味売却価額又は使用価値により算定しており、店舗固定資産の使用価値は、将来キャッシュ・フローを割引率で割り引いて算定している。

固定資産の減損会計の適用において用いられる割引前将来キャッシュ・フローの見積りは、財務諸表注記（重要な会計上の見積り）に記載のとおり、各店舗の売上高及び売上総利益率予測、各店舗の人件費及び経費のそれぞれの予測のような重要な仮定に基づき店舗ごとに策定された翌期予算を基礎として作成される。これらの重要な仮定は出店するショッピングセンターの営業状況、競合企業の有無及びアミューズメントコンテンツの流行等といった予測が難しい外部要因の変化や、店舗営業活性化のための投資や当該変化に対応するための自社の販促施策等のような内部要因により影響を受ける。店舗ごとの将来キャッシュ・フローの見積りは複数の仮定に基づいており、新型コロナウイルス感染症の影響を含む外部環境の変化に加えて、各店舗別に実施する営業施策の結果にも影響を受けるため、経営者による主観的な判断を伴うものである。

以上より、当監査法人は、日本国内の固定資産に係る減損損失の認識の要否に関する判断の妥当性が監査上の主要な検討事項に該当するものと判断した。

監査上の対応

当監査法人は、日本国内の固定資産に係る減損損失の認識の要否に関する判断の妥当性に関し、主として以下の手続を実施した。

(1)内部統制の評価

会計上の見積りに関する内部統制、すなわち、各店舗の翌期予算の作成者の経験と能力、当該計画の作成等に利用されたデータの網羅性、目的適合性及び正確性を判断した方法、また、経営者による各店舗の将来キャッシュ・フロー見積りに含まれる重要な仮定等の査閲及び承認の仕組みについて理解をするとともに、運用評価手続を実施した。評価に当たっては、割引前将来キャッシュ・フローの見積りにおいて不合理な仮定が採用されることを防止又は発見するための統制に特に焦点を当てた。

(2)将来キャッシュ・フローの見積りの合理性の評価

前事業年度の減損会計の適用にあたり利用された将来キャッシュ・フローの見積りと当事業年度の実績とを比較し、経営者の見積りの信頼性や不確実性の程度を評価した。

現在の企業環境についての理解及び今後の事業戦略と中期経営計画について経営者へ質問した。また、取締役会等の議事録を閲覧し、減損会計の適用において用いられる各店舗の翌期予算及びそれ以降の事業年度の業績見積りと承認された計画等との整合性を検討した。

将来キャッシュ・フローの見積りに含まれる重要な仮定の合理性を検証するために、以下の手続を実施した。

- ・ 検討対象店舗の売上高及び売上総利益率予測について、過去実績に基づく分析、計画している営業施策等の内容に関する経営者への質問及び店舗営業活性化のための投資が与える影響の評価
- ・ 検討対象店舗の人件費及び経費のそれぞれの予測額について、人員体制の方針や経費削減策等の内容に関する経営者への質問による実行可能性の検討
- ・ 新型コロナウイルス感染症の影響について、企業環境に関する経営者への質問の回答との整合性、利用可能な外部データの閲覧、過去実績からの趨勢分析及び関連資料の閲覧による当該仮定の合理性の評価
- ・ 経営者により実施された複数の将来業績シナリオに基づく感応度分析を査閲し、各店舗の予算達成率に関する見積りの仮定の変化に伴う影響の評価

その他の記載内容

その他の記載内容は、有価証券報告書に含まれる情報のうち、連結財務諸表及び財務諸表並びにこれらの監査報告書以外の情報である。経営者の責任は、その他の記載内容を作成し開示することにある。また、監査役及び監査役会の責任は、その他の記載内容の報告プロセスの整備及び運用における取締役の職務の執行を監視することにある。

当監査法人の財務諸表に対する監査意見の対象にはその他の記載内容は含まれておらず、当監査法人はその他の記載内容に対して意見を表明するものではない。

財務諸表監査における当監査法人の責任は、その他の記載内容を通読し、通読の過程において、その他の記載内容と財務諸表又は当監査法人が監査の過程で得た知識との間に重要な相違があるかどうか検討すること、また、そのような重要な相違以外にその他の記載内容に重要な誤りの兆候があるかどうか注意を払うことにある。

当監査法人は、実施した作業に基づき、その他の記載内容に重要な誤りがあると判断した場合には、その事実を報告することが求められている。

その他の記載内容に関して、当監査法人が報告すべき事項はない。

財務諸表に対する経営者並びに監査役及び監査役会の責任

経営者の責任は、我が国において一般に公正妥当と認められる企業会計の基準に準拠して財務諸表を作成し適正に表

示することにある。これには、不正又は誤謬による重要な虚偽表示のない財務諸表を作成し適正に表示するために経営者が必要と判断した内部統制を整備及び運用することが含まれる。

財務諸表を作成するに当たり、経営者は、継続企業の前提に基づき財務諸表を作成することが適切であるかどうかを評価し、我が国において一般に公正妥当と認められる企業会計の基準に基づいて継続企業に関する事項を開示する必要がある場合には当該事項を開示する責任がある。

監査役及び監査役会の責任は、財務報告プロセスの整備及び運用における取締役の職務の執行を監視することにある。

財務諸表監査における監査人の責任

監査人の責任は、監査人が実施した監査に基づいて、全体としての財務諸表に不正又は誤謬による重要な虚偽表示がないかどうかについて合理的な保証を得て、監査報告書において独立の立場から財務諸表に対する意見を表明することにある。虚偽表示は、不正又は誤謬により発生する可能性があり、個別に又は集計すると、財務諸表の利用者の意思決定に影響を与えると合理的に見込まれる場合に、重要性があると判断される。

監査人は、我が国において一般に公正妥当と認められる監査の基準に従って、監査の過程を通じて、職業的専門家としての判断を行い、職業的懐疑心を保持して以下を実施する。

- ・ 不正又は誤謬による重要な虚偽表示リスクを識別し、評価する。また、重要な虚偽表示リスクに対応した監査手続を立案し、実施する。監査手続の選択及び適用は監査人の判断による。さらに、意見表明の基礎となる十分かつ適切な監査証拠を入手する。
- ・ 財務諸表監査の目的は、内部統制の有効性について意見表明するためのものではないが、監査人は、リスク評価の実施に際して、状況に応じた適切な監査手続を立案するために、監査に関連する内部統制を検討する。
- ・ 経営者が採用した会計方針及びその適用方法の適切性、並びに経営者によって行われた会計上の見積りの合理性及び関連する注記事項の妥当性を評価する。
- ・ 経営者が継続企業を前提として財務諸表を作成することが適切であるかどうか、また、入手した監査証拠に基づき、継続企業の前提に重要な疑義を生じさせるような事象又は状況に関して重要な不確実性が認められるかどうか結論付ける。継続企業の前提に関する重要な不確実性が認められる場合は、監査報告書において財務諸表の注記事項に注意を喚起すること、又は重要な不確実性に関する財務諸表の注記事項が適切でない場合は、財務諸表に対して除外事項付意見を表明することが求められている。監査人の結論は、監査報告書日までに入手した監査証拠に基づいているが、将来の事象や状況により、企業は継続企業として存続できなくなる可能性がある。
- ・ 財務諸表の表示及び注記事項が、我が国において一般に公正妥当と認められる企業会計の基準に準拠しているかどうかとともに、関連する注記事項を含めた財務諸表の表示、構成及び内容、並びに財務諸表が基礎となる取引や会計事象を適正に表示しているかどうかを評価する。

監査人は、監査役及び監査役会に対して、計画した監査の範囲とその実施時期、監査の実施過程で識別した内部統制の重要な不備を含む監査上の重要な発見事項、及び監査の基準で求められているその他の事項について報告を行う。

監査人は、監査役及び監査役会に対して、独立性についての我が国における職業倫理に関する規定を遵守したこと、並びに監査人の独立性に影響を与えると合理的に考えられる事項、及び阻害要因を除去又は軽減するためにセーフガードを講じている場合はその内容について報告を行う。

監査人は、監査役及び監査役会と協議した事項のうち、当事業年度の財務諸表の監査で特に重要であると判断した事項を監査上の主要な検討事項と決定し、監査報告書において記載する。ただし、法令等により当該事項の公表が禁止されている場合や、極めて限定的ではあるが、監査報告書において報告することにより生じる不利益が公共の利益を上回ると合理的に見込まれるため、監査人が報告すべきでないと判断した場合は、当該事項を記載しない。

利害関係

会社と当監査法人又は業務執行社員との間には、公認会計士法の規定により記載すべき利害関係はない。

以 上

-
1. 上記は、監査報告書の原本に記載された事項を電子化したものであり、その原本は当社(有価証券報告書提出会社)が別途保管しております。
 2. X B R L データは監査の対象には含まれていません。